

При использовании данных ссылка на Томскстат обязательна. Перепечатке и тиражированию не подлежит.

В докладе приняты условные обозначения:

г	грамм	м <sup>3</sup>	кубический метр
г.	год	млн.	миллион
га	гектар	млрд.	миллиард
Гкал	гигакалория	пасс.-км	пассажиро-километр
дкл	декалитр	пог. м	погонный метр
долл.	доллар	р.	раз
ед.	единица	руб.	рубль
кВт	киловатт	т	тонна
кВт-ч	киловатт-час	т.г.	текущий год
кг	килограмм	т-км	тонно-километр
км	километр	туб.	тысяч условных банок
км <sup>2</sup>	квадратный километр	тыс.	тысяча
км <sup>3</sup>	кубический километр	усл. ед.	условная единица
л	литр	шт.	штука
м	метр	экз.	экземпляр
м <sup>2</sup>	квадратный метр	ц	центнеров

-	явление отсутствует
...	данных не имеется
x	сопоставление невозможно
0.0	значение показателя меньше единицы измерения

В отдельных случаях незначительные расхождения между итогом и суммой слагаемых объясняются округлением данных.

Ряд показателей, приведенных в докладе, рассчитан с учетом экспертной оценки.

Относительные показатели отражены в сопоставимой структуре отчитывающихся предприятий и организаций.

Отдельные показатели экономики формируются как по «хозяйственным» видам деятельности (отнесением данных по всем видам деятельности к основному виду деятельности организаций), так и по «чистым» – фактическим видам деятельности.

## **ТОМСКАЯ ОБЛАСТЬ**

### **СОДЕРЖАНИЕ**

	Стр.
<b>ОСНОВНЫЕ ЭКОНОМИЧЕСКИЕ И СОЦИАЛЬНЫЕ ПОКАЗАТЕЛИ</b>	<b>3</b>
<b>ПРОИЗВОДСТВО ТОВАРОВ И УСЛУГ</b>	<b>9</b>
Оборот организаций	9
Промышленное производство	13
Добыча полезных ископаемых	14
Обрабатывающие производства	15
Обеспечение электрической энергией, газом и паром; кондиционирование воздуха	21
Водоснабжение; водоотведение, организация сбора и утилизации отходов, деятельность по ликвидации загрязнений	23
Сельское и лесное хозяйство	24
Сельское хозяйство	24
Лесозаготовки	27
Строительство	27
Деловая активность строительных организаций	32
Транспорт	35
<b>РЫНКИ ТОВАРОВ И УСЛУГ</b>	<b>38</b>
Розничная торговля	38
Рестораны, кафе и бары	41
Рынок платных услуг населению	42
Оптовая торговля	45
<b>ДЕМОГРАФИЯ ОРГАНИЗАЦИЙ</b>	<b>47</b>
<b>ЦЕНЫ</b>	<b>51</b>
Потребительские цены	51
Цены производителей	62
<b>ФИНАНСЫ</b>	<b>74</b>
Показатели финансово-кредитной системы	74
Финансы организаций	75
Финансовые результаты деятельности организаций	75
Состояние платежей и расчетов в организациях	77
<b>СОЦИАЛЬНАЯ СФЕРА</b>	<b>82</b>
Уровень жизни населения	82
Заработная плата	82
Просроченная задолженность организаций по заработной плате	89
Занятость и безработица	91
Заболеваемость	97
Оплата населением жилищных услуг	99
Оплата населением коммунальных услуг	99
<b>ДЕМОГРАФИЧЕСКАЯ СИТУАЦИЯ</b>	<b>100</b>
<b>МЕТОДОЛОГИЧЕСКИЕ ПОЯСНЕНИЯ</b>	<b>103</b>

## ОСНОВНЫЕ ЭКОНОМИЧЕСКИЕ И СОЦИАЛЬНЫЕ ПОКАЗАТЕЛИ

### ОСНОВНЫЕ ЭКОНОМИЧЕСКИЕ И СОЦИАЛЬНЫЕ ПОКАЗАТЕЛИ

#### Сводные итоги

за январь-ноябрь 2022 года

	Фактически		Январь-ноябрь 2022 в % к январю-ноябрю 2021 (в действующих ценах)	Индекс промышленного производства <sup>1)</sup>			Справочно январь - ноябрь 2021 в % к январю - ноябрю 2020
				ноябрь 2022 в % к		январь-ноябрь 2022 в % к январю-ноябрю 2021	
	ноябрь	январь - ноябрь		ок-тябрю 2022	ноябрю 2021		
Объем отгруженных товаров собственного производства, выполненных работ и услуг собственными силами по видам деятельности (В, С, D, E), млн. рублей:	42718.6	484013.7	108.7	104.4	99.1	99.5	106.8
Добыча полезных ископаемых	13603.4	200312.3	110.9	98.3	93.6	98.9	99.7
в том числе:							
добыча нефти и природного газа	12093.4	182482.5	109.9	96.7	91.9	97.4	103.6
добыча металлических руд	... <sup>2)</sup>	... <sup>2)</sup>	-	... <sup>2)</sup>	-	-	-
добыча прочих полезных ископаемых	70.8	906.2	139.1	183.6	в 5.8 р.	94.7	111.1
предоставление услуг в области добычи полезных ископаемых	... <sup>2)</sup>	... <sup>2)</sup>	120.3	120.0	110.7	124.3	61.3
Обрабатывающие производства	23813.8	238443.0	106.9	108.9	105.0	100.1	114.8
в том числе:							
производство пищевых продуктов	3922.9	43962.9	114.1	97.0	93.5	96.6	106.9
производство напитков	611.6	7840.5	115.7	103.5	102.6	100.3	99.5
производство табачных изделий	... <sup>2)</sup>	... <sup>2)</sup>	-	... <sup>2)</sup>	... <sup>2)</sup>	... <sup>2)</sup>	... <sup>2)</sup>
производство текстильных изделий	3.9	33.3	105.9	в 3.5 р.	в 2.3 р.	100.7	86.3
производство одежды	20.9	190.6	142.0	197.1	132.8	102.0	111.4
производство кожи и изделий из кожи	114.6	725.6	149.2	106.0	102.0	98.4	94.2

## ТОМСКАЯ ОБЛАСТЬ

	Фактически		Январь-ноябрь 2022 в % к январю-ноябрю 2021 (в действующих ценах)	Индекс промышленного производства <sup>1)</sup>			Справочно январь - ноябрь 2021 в % к январю - ноябрю 2020
				ноябрь 2022 в % к		январь-ноябрь 2022 в % к январю-ноябрю 2021	
	ноябрь	январь - ноябрь		октябрю 2022	ноябрю 2021		
обработка древесины и производство изделий из дерева и пробки, кроме мебели, производство изделий из соломки и материалов для плетения	1629.2	23518.6	98.0	80.4	90.9	106.2	117.3
производство бумаги и бумажных изделий	13.9	123.3	128.1	141.1	113.3	87.9	90.9
деятельность полиграфическая и копирование носителей информации	705.4	6486.9	96.8	101.7	106.0	105.7	127.9
производство кокса и нефтепродуктов	5304.4	35066.9	95.9	124.6	108.8	92.0	138.8
производство химических веществ и химических продуктов	2256.8	24560.7	86.5	104.6	96.5	90.1	105.7
производство лекарственных средств и материалов, применяемых в медицинских целях	297.1	3224.7	111.3	в 2.1 р.	140.3	78.1	72.3
производство резиновых и пластмассовых изделий	565.3	8252.9	96.9	105.2	105.4	94.2	146.0
производство прочей неметаллической минеральной продукции	553.3	7185.4	127.5	79.1	111.2	107.2	115.8
производство металлургическое	... <sup>2)</sup>	... <sup>2)</sup>	104.4	119.6	в 2.4 р.	108.2	91.4
производство готовых металлических изделий, кроме машин и оборудования	295.2	3092.1	114.3	112.0	122.7	155.7	196.6
производство компьютеров, электронных и оптических изделий	1266.4	9247.2	124.9	165.1	89.1	125.8	110.4

## ОСНОВНЫЕ ЭКОНОМИЧЕСКИЕ И СОЦИАЛЬНЫЕ ПОКАЗАТЕЛИ

	Фактически		Январь-ноябрь 2022 в % к январю-ноябрю 2021 (в действующих ценах)	Индекс промышленного производства <sup>1)</sup>			Справочно январь - ноябрь 2021 в % к январю - ноябрю 2020
				ноябрь 2022 в % к		январь-ноябрь 2022 в % к январю-ноябрю 2021	
	ноябрь	январь - ноябрь		ок-тябрю 2022	ноябрю 2021		
производство электрического оборудования	2879.7	34070.1	122.6	87.2	130.1	125.2	93.3
производство машин и оборудования, не включенных в другие группировки	1022.0	6415.4	122.5	106.5	157.3	102.3	120.9
производство автотранспортных средств, прицепов и полуприцепов	... <sup>2)</sup>	... <sup>2)</sup>	-	... <sup>2)</sup>	... <sup>2)</sup>	... <sup>2)</sup>	... <sup>2)</sup>
производство прочих транспортных средств и оборудования	61.5	1068.0	189.4	100.0	12.8	110.6	188.2
производство мебели	119.5	1313.8	133.1	114.6	103.7	86.7	111.0
производство прочих готовых изделий	67.2	825.4	127.4	87.3	69.7	77.1	152.3
ремонт и монтаж машин и оборудования	798.1	9055.9	125.0	88.5	101.5	106.0	127.0
Обеспечение электрической энергией, газом и паром; кондиционирование воздуха	4528.7	36386.7	108.4	124.1	107.7	100.9	116.6
Водоснабжение; водоотведение, организация сбора и утилизации отходов, деятельность по ликвидации загрязнений	772.7	8871.7	107.3	91.2	72.7	92.8	109.8

<sup>1)</sup> Индекс промышленного производства исчисляется по видам деятельности: «Добыча полезных ископаемых», «Обрабатывающие производства», «Обеспечение электрической энергией, газом и паром; кондиционирование воздуха», «Водоснабжение; водоотведение, организация сбора и утилизации отходов, деятельность по ликвидации загрязнений» на основе данных о динамике производства важнейших товаров-представителей (в натуральном или стоимостном выражении). В качестве весов используется структура валовой добавленной стоимости по видам экономической деятельности 2018 года.

<sup>2)</sup> Данные не публикуются в целях обеспечения конфиденциальности первичных статистических данных, полученных от организаций, в соответствии с Федеральным законом от 29.11.07 №282-ФЗ (ст.4,п.5; ст.9,п.1).

## ТОМСКАЯ ОБЛАСТЬ

	Ноябрь 2022	В % к		Январь - ноябрь 2022	В % к январю- ноябрю 2021	Справочно январь - ноябрь 2021 в % к январю - ноябрю 2020
		ок- тяб- рю 2022	ноябрю 2021			
Производство основных продук- тов сельского хозяйства (в хо- зяйствах всех категорий; по рас- четным данным):						
скот и птица на убой (в живом весе), тыс. тонн	15.0	102.7	107.9	151.3	102.7	103.7
молоко, тыс. тонн	12.0	96.8	104.3	136.4	101.3	99.3
яйца, млн. штук	10.2	87.2	108.5	120.6	108.3	104.4
Объем работ, выполненных собственными силами по виду деятельности «Строитель- ство», млн. рублей	7895.2	155.8	109.4	54214.3	89.4	79.2
Ввод в действие жилых домов, м <sup>2</sup> общей площади	17232	62.8	35.4	322445	88.1	98.1
в том числе:						
индивидуальное жилищное строительство	8997	32.8	30.8	253784	96.5	117.9
Оборот розничной торговли, млн. рублей	19795.1	99.2	93.1	219865.4	102.1	111.2
в том числе:						
пищевые продукты, включая напитки, и табачные изделия	9625.9	99.5	94.5	106982.7	103.5	110.0
непродовольственные товары	10169.2	99.0	91.7	112882.7	100.9	112.3
Оборот общественного питания, млн. рублей	809.7	97.5	103.5	8746.3	109.3	117.2
Объем платных услуг населе- нию, млн. рублей	5300.7	100.2	105.5	54588.7	105.2	98.2
Оборот оптовой торговли, млн. рублей	34771.6	113.1	88.7	443974.9	125.2	124.8
Просроченная задолженность по выплате средств на оплату труда по учитываемому кругу предприятий на конец месяца, тыс. рублей	24574	122.1	в 6.1 р.	x	x	x
в том числе:						
просроченная задолженность из-за несвоевременного по- лучения денежных средств из бюджетов всех уровней	-	-	-	x	x	x
Численность работников, пе- ред которыми имеется задол- женность по заработной плате на конец месяца, человек	294	112.6	в 3.5 р.	x	x	x

## ОСНОВНЫЕ ЭКОНОМИЧЕСКИЕ И СОЦИАЛЬНЫЕ ПОКАЗАТЕЛИ

	Ноябрь 2022	В % к		Январь - ноябрь 2022	В % к январю- ноябрю 2021	Справочно январь - ноябрь 2021 в % к январю - ноябрю 2020
		ок- тяб- рю 2022	ноябрю 2021			
Стоимость условного (минимального) набора продуктов питания, рублей	5373.10	98.7	109.3	x	102.9 <sup>1)</sup>	x
Стоимость фиксированного набора потребительских товаров и услуг для проведения межрегиональных сопоставлений, рублей	19183.28	99.8	109.1	x	107.3 <sup>1)</sup>	x
Индекс потребительских цен	x	100.1	112.3	111.9 <sup>1)</sup>	114.3	112.3
в том числе:						
продовольственные товары (включая алкогольные напитки)	x	99.6	111.0	109.4 <sup>1)</sup>	115.4	111.0
непродовольственные товары	x	99.9	114.0	113.4 <sup>1)</sup>	115.6	114.0
услуги	x	101.1	111.2	113.0 <sup>1)</sup>	110.7	111.2
Индекс цен производителей промышленных товаров <sup>2)</sup>	x	99.8	89.6	95.0 <sup>1)</sup>	112.1	142.0
Сводный индекс цен на продукцию (затраты, услуги) инвестиционного назначения	x	100.1	116.5	115.3 <sup>1)</sup>	120.1	109.4
Индекс тарифов на грузовые перевозки	x	100.0	129.2	129.2 <sup>1)</sup>	89.4	64.2
Индекс цен производителей сельскохозяйственной продукции	x	99.4	100.1	95.5 <sup>1)</sup>	108.1	115.2
Численность не занятых трудовой деятельностью граждан, состоящих на учете в органах службы занятости (на конец месяца) <sup>3)</sup> , человек	6154	102.1	60.3	x	x	x
Численность официально зарегистрированных безработных (на конец месяца) <sup>3)</sup> , человек	4920	100.3	67.0	x	x	x
Уровень зарегистрированной безработицы (на конец месяца) <sup>3)</sup> , процентов	0.90	x	x	x	x	x

<sup>1)</sup> Ноябрь 2022 г. в % к декабрю 2021 г.

<sup>2)</sup> На товары, предназначенные для реализации на внутреннем рынке, по видам деятельности «Добыча полезных ископаемых», «Обрабатывающие производства», «Обеспечение электрической энергией, газом и паром; кондиционирование воздуха», «Водоснабжение; водоотведение, организация сбора и утилизации отходов, деятельность по ликвидации загрязнений».

<sup>3)</sup> По данным Департамента труда и занятости населения Томской области.

## ТОМСКАЯ ОБЛАСТЬ

за январь-октябрь 2022 года

	Октябрь 2022	В % к октяб- рю 2021	Январь- ок- тябрь 2022	В % к январю- октябрю 2021	Справочно январь- октябрь 2021 в % к январю- октябрю 2020
Исполнение консолидированного бюджета на 1.11.2022 г., млн. рублей:					
Доходы	x	x	89546.5	116.4	112.6
Расходы	x	x	80654.3	102.5	103.9
Профицит (+), дефицит (-)	x	x	8892.2	x	x
Финансовое состояние крупных и средних организаций, млн. рублей:					
Сальдированный финансовый результат	x	x	33928.6	65.5	в 10.2 п.
Число убыточных организаций в % к общему числу организаций	x	x	33.4	x	x
Кредиторская задолженность на 1.11.2022 г.	x	x	268653.1	112.7	110.2
из нее просроченная	x	x	13069.2	118.2	58.6
Дебиторская задолженность на 1.11.2022 г.	x	x	310324.7	103.9	126.0
из нее просроченная	x	x	7751.2	133.6	67.7
Среднемесячная начисленная заработная плата работников организаций					
номинальная, рублей	55528.6	114.2	54618.4	110.4	104.7
реальная	x	100.5	x	96.4	99.4
Среднесписочная численность работников организаций (без внешних совместителей), тыс. человек	299.7	100.7	302.1	101.4	98.5
Демографическая ситуация, человек:					
число родившихся <sup>1)</sup>	702	97.2	7364	93.9	94.8
число умерших <sup>1)</sup>	1020	69.9	10723	82.5	в 1.2 п.
естественный прирост (убыль (-)) населения <sup>1)</sup>	-318	x	-3359	x	x
число прибывших	3614	94.3	27257	90.0	118.5
число выбывших	2458	121.0	33556	128.3	86.6
миграционный прирост (убыль(-)) населения	1156	x	-6299	x	x

<sup>1)</sup> Сведения выгружены из Единого государственного реестра записей актов гражданского состояния (ЕГР ЗАГС). Данные за 2022 год могут быть скорректированы.



## ПРОИЗВОДСТВО ТОВАРОВ И УСЛУГ

### ПРОИЗВОДСТВО ТОВАРОВ И УСЛУГ

#### Оборот организаций

Оборот организаций отражает их коммерческую деятельность. В оборот организаций включается стоимость отгруженных товаров собственного производства, выполненных собственными силами работ и услуг, а также выручка от продажи приобретенных на стороне товаров (без налога на добавленную стоимость, акцизов и других аналогичных обязательных платежей).

Оборот организаций по видам экономической деятельности

в действующих ценах

	Ноябрь 2022, млн. рублей	В % к		Январь- ноябрь 2022 в % к январю- ноябрю 2021
		ноябрю 2021	октябрю 2022	
<b>Всего</b>	<b>114168.8</b>	<b>97.4</b>	<b>105.2</b>	<b>123.7</b>
в том числе:				
<b>сельское, лесное хозяйство, охота, рыболовство и рыбоводство</b>	<b>2921.3</b>	<b>104.7</b>	<b>95.4</b>	<b>117.7</b>
из них:				
растениеводство и животноводство, охота и предоставление соответствующих услуг в этих областях	2446.2	104.1	94.1	113.5
лесоводство и лесозаготовки	474.4	107.9	102.5	145.0
<b>добыча полезных ископаемых</b>	<b>15247.0</b>	<b>70.2</b>	<b>91.2</b>	<b>100.7</b>
в том числе:				
добыча нефти и природного газа	13096.1	64.4	87.9	97.5
добыча металлических руд	... <sup>1)</sup>	-	... <sup>1)</sup>	-
добыча прочих полезных ископаемых	105.1	109.5	87.1	136.6
предоставление услуг в области добычи полезных ископаемых	... <sup>1)</sup>	159.6	120.3	144.0
<b>обрабатывающие производства</b>	<b>20660.0</b>	<b>110.0</b>	<b>108.9</b>	<b>118.2</b>
в том числе:				
производство пищевых продуктов	2845.2	109.1	102.5	111.5
производство напитков	612.3	112.7	99.4	115.6
производство табачных изделий	... <sup>1)</sup>	-	... <sup>1)</sup>	-
производство текстильных изделий	4.3	118.5	100.0	100.3
производство одежды	20.8	в 2.2 р.	100.0	178.3
производство кожи, изделий из кожи	119.3	в 2.2 р.	129.9	149.0
обработка древесины и производство изделий из дерева и пробки, кроме ме- бели, производство изделий из соломки и материалов плетения	1724.4	68.4	79.9	97.5
производство бумаги и бумажных изде- лий	10.2	158.7	100.0	147.1
деятельность полиграфическая и копи- рование носителей информации	721.7	108.1	103.1	96.9
производство кокса и нефтепродуктов	2526.7	в 2.2 р.	113.3	в 3.0 р.
производство химических веществ и химических продуктов	2313.8	87.1	113.4	87.1

## ТОМСКАЯ ОБЛАСТЬ

	Ноябрь 2022, млн. рублей	В % к		Январь- ноябрь 2022 в % к январю- ноябрю 2021
		ноябрю 2021	октябрю 2022	
производство лекарственных средств и материалов, применяемых в медицинских целях	299.6	82.2	155.1	111.8
производство резиновых и пластмассовых изделий	552.5	64.6	80.6	98.0
производство прочей неметаллической минеральной продукции	538.7	99.7	94.3	122.4
производство металлургическое	... <sup>1)</sup>	в 2.4 р.	182.5	113.5
производство готовых металлических изделий, кроме машин и оборудования	308.3	123.7	101.1	136.5
производство компьютеров, электронных и оптических изделий	983.7	119.3	159.3	123.2
производство электрического оборудования	3018.8	92.6	103.7	114.8
производство машин и оборудования, не включенных в другие группировки	1013.1	177.3	111.9	147.4
производство автотранспортных средств, прицепов и полуприцепов	... <sup>1)</sup>	-	... <sup>1)</sup>	-
производство прочих транспортных средств и оборудования	43.2	35.5	80.9	161.0
производство мебели	132.4	129.7	104.8	140.0
производство прочих готовых изделий	74.4	108.9	95.7	133.3
ремонт и монтаж машин и оборудования	592.3	88.6	87.3	130.6
<b>обеспечение электрической энергией, газом и паром; кондиционирование воздуха</b>	<b>6520.5</b>	<b>108.4</b>	<b>117.6</b>	<b>110.5</b>
в том числе:				
производство, передача и распределение электроэнергии	4258.3	103.7	110.1	110.4
производство и распределение газообразного топлива	139.2	125.0	125.4	124.4
производство, передача и распределение пара и горячей воды; кондиционирование воздуха	2123.0	117.9	135.7	110.0
<b>водоснабжение; водоотведение, организация сбора и утилизации отходов, деятельность по ликвидации загрязнений</b>	<b>794.4</b>	<b>87.4</b>	<b>91.0</b>	<b>101.7</b>
в том числе:				
забор, очистка и распределение воды	290.2	109.7	105.6	107.1
сбор и обработка сточных вод	43.1	97.3	95.0	90.5
сбор, обработка и утилизация отходов; обработка вторичного сырья	451.9	76.2	83.0	99.7
предоставление услуг в области ликвидации последствий загрязнений и прочих услуг, связанных с удалением отходов	9.2	129.0	104.9	132.6

## ПРОИЗВОДСТВО ТОВАРОВ И УСЛУГ

	Ноябрь 2022, млн. рублей	В % к		Январь- ноябрь 2022 в % к январю- ноябрю 2021
		ноябрю 2021	октябрю 2022	
<b>строительство</b>	<b>9645.7</b>	<b>183.0</b>	<b>191.5</b>	<b>в 2.2 р.</b>
<b>торговля оптовая и розничная; ре- монт автотранспортных средств и мотоциклов</b>	<b>33981.3</b>	<b>95.2</b>	<b>99.4</b>	<b>147.2</b>
в том числе:				
торговля оптовая и розничная авто- транспортными средствами и мотоцик- лами и их ремонт	1520.0	79.6	100.6	99.4
торговля оптовая, кроме оптовой тор- говли автотранспортными средствами и мотоциклами	20935.9	93.9	100.2	171.6
торговля розничная, кроме торговли ав- тотранспортными средствами и мото- циклами	11525.4	100.3	97.8	117.5
<b>транспортировка и хранение</b>	<b>13309.3</b>	<b>95.8</b>	<b>105.3</b>	<b>108.2</b>
в том числе:				
деятельность сухопутного и трубопро- водного транспорта	11673.6	94.1	101.8	108.8
деятельность водного транспорта	17.2	83.7	16.7	94.8
деятельность воздушного и космическо- го транспорта	90.3	129.5	93.9	в 2.5 р.
складское хозяйство и вспомогательная транспортная деятельность	1382.9	109.6	168.9	101.4
деятельность почтовой связи и курьер- ская деятельность	145.3	106.4	92.2	104.3
<b>деятельность гостиниц и предприя- тий общественного питания</b>	<b>609.8</b>	<b>117.0</b>	<b>98.1</b>	<b>121.6</b>
в том числе:				
деятельность по предоставлению мест для временного проживания	62.4	102.0	95.1	98.5
деятельность по предоставлению про- дуктов питания и напитков	547.4	119.0	98.4	124.8
<b>деятельность в области информации и связи</b>	<b>1977.3</b>	<b>97.5</b>	<b>103.2</b>	<b>108.5</b>
из нее:				
деятельность издательская	21.0	51.1	100.5	59.6
деятельность в сфере телекоммуника- ций	1014.4	92.1	100.0	104.2
разработка компьютерного программно- го обеспечения, консультационные услуги в данной области и другие со- путствующие услуги	839.4	123.4	106.9	134.2
деятельность в области информацион- ных технологий	76.8	44.0	112.6	58.8
<b>деятельность по операциям с недви- жимым имуществом</b>	<b>2179.5</b>	<b>104.9</b>	<b>86.9</b>	<b>86.4</b>
<b>деятельность профессиональная, научная и техническая</b>	<b>2156.1</b>	<b>74.5</b>	<b>87.0</b>	<b>105.2</b>

## ТОМСКАЯ ОБЛАСТЬ

	Ноябрь 2022, млн. рублей	В % к		Январь- ноябрь 2022 в % к январю- ноябрю 2021
		ноябрю 2021	октябрю 2022	
из нее:				
научные исследования и разработки	1110.5	54.6	80.2	102.4
деятельность в области архитектуры и инженерно-технического проектирования; технических испытаний, исследований и анализа	707.0	129.9	92.0	107.2
<b>деятельность административная и сопутствующие дополнительные услуги</b>	<b>602.9</b>	<b>117.4</b>	<b>102.1</b>	<b>134.1</b>
из нее:				
аренда и лизинг	176.4	в 2.3 р.	107.3	196.5
деятельность туристических агентств и прочих организаций, предоставляющих услуги в сфере туризма	18.0	95.1	109.9	94.6
деятельность по обеспечению безопасности и проведению расследований	291.9	100.8	101.1	133.1
<b>государственное управление и обеспечение военной безопасности; социальное обеспечение</b>	<b>47.0</b>	<b>64.8</b>	<b>107.7</b>	<b>62.5</b>
<b>образование</b>	<b>619.3</b>	<b>112.7</b>	<b>83.2</b>	<b>114.3</b>
в том числе:				
образование общее	106.5	130.8	128.0	111.3
образование профессиональное	447.0	108.9	76.3	116.3
образование дополнительное	65.8	113.5	87.4	104.1
<b>деятельность в области здравоохранения и социальных услуг</b>	<b>2672.8</b>	<b>80.4</b>	<b>112.8</b>	<b>106.7</b>
из нее:				
деятельность в области здравоохранения	2641.3	80.2	113.1	106.6
деятельность по уходу с обеспечением проживания	26.5	118.8	97.8	119.8
<b>деятельность в области культуры, спорта, организации досуга и развлечений</b>	<b>123.0</b>	<b>121.7</b>	<b>115.4</b>	<b>93.0</b>
из нее:				
деятельность в области спорта, отдыха и развлечений	53.4	86.8	96.6	77.7
<b>предоставление прочих видов услуг</b>	<b>101.6</b>	<b>109.5</b>	<b>100.5</b>	<b>109.2</b>

<sup>1)</sup> Данные не публикуются в целях обеспечения конфиденциальности первичных статистических данных, полученных от организаций, в соответствии с Федеральным законом от 29.11.2007 №282-ФЗ (ст.4,п.5; ст.9,п.1).

## ПРОИЗВОДСТВО ТОВАРОВ И УСЛУГ

### Промышленное производство

Индекс промышленного производства<sup>1)</sup> в ноябре 2022 года по сравнению с соответствующим периодом 2021 года составил 99.1%, в январе-ноябре 2022 года – 99.5%.

#### Динамика промышленного производства

	В % к	
	соответствующему периоду предыдущего года	предыдущему периоду
<b>2021</b>		
Январь	96.7	87.3
Февраль	86.5	88.9
Март	95.6	115.2
<b>I квартал</b>	<b>93.0</b>	<b>x</b>
Апрель	100.2	98.0
Май	112.0	98.1
Июнь	103.0	95.7
<b>I полугодие</b>	<b>98.6</b>	<b>x</b>
Июль	109.2	99.0
Август	123.2	109.3
Сентябрь	120.5	100.3
<b>9 месяцев</b>	<b>104.3</b>	<b>x</b>
Октябрь	120.1	106.1
Ноябрь	117.5	98.5
<b>Январь-ноябрь</b>	<b>106.8</b>	<b>x</b>
Декабрь	111.1	118.9
<b>Год</b>	<b>107.3</b>	<b>x</b>
<b>2022</b>		
Январь	98.3	77.3
Февраль	108.2	97.8
Март	107.3	114.2
<b>I квартал</b>	<b>104.5</b>	<b>x</b>
Апрель	96.6	88.3
Май	100.2	101.7
Июнь	102.8	98.2
<b>I полугодие</b>	<b>102.1</b>	<b>x</b>
Июль	100.2	96.5
Август	91.1	99.3
Сентябрь	98.5	108.5
<b>9 месяцев</b>	<b>100.2</b>	<b>x</b>
Октябрь	93.6	100.9
Ноябрь	99.1	104.4
<b>Январь-ноябрь</b>	<b>99.5</b>	<b>x</b>

<sup>1)</sup>Индекс промышленного производства исчисляется по видам деятельности: «Добыча полезных ископаемых», «Обрабатывающие производства», «Обеспечение электрической энергией, газом и паром; кондиционирование воздуха», «Водоснабжение; водоотведение, организация сбора и утилизации отходов, деятельность по ликвидации загрязнений» в соответствии с Официальной статистической методологией исчисления индекса промышленного производства (приказ Росстата от 16.01.2020г. № 7) на основе данных о динамике производства важнейших товаров-представителей в физическом измерении, оцененных в ценах базисного 2018 года. В качестве весов используется структура валовой добавленной стоимости по видам экономической деятельности 2018 базисного года.

## ТОМСКАЯ ОБЛАСТЬ

### Добыча полезных ископаемых

Индекс производства по виду деятельности «Добыча полезных ископаемых» в ноябре 2022 года по сравнению с соответствующим периодом 2021 года составил 93.6%, в январе-ноябре 2022 года – 98.9%.

Динамика производства по виду деятельности «Добыча полезных ископаемых»

	В % к	
	соответствующему периоду предыдущего года	предыдущему периоду
<b>2021</b>		
Январь	83.2	111.2
Февраль	71.9	83.2
Март	80.4	117.8
<b>I квартал</b>	<b>78.6</b>	<b>х</b>
Апрель	82.3	98.7
Май	100.5	101.3
Июнь	97.6	92.6
<b>I полугодие</b>	<b>85.1</b>	<b>х</b>
Июль	115.6	102.4
Август	122.8	103.0
Сентябрь	129.2	102.8
<b>9 месяцев</b>	<b>94.8</b>	<b>х</b>
Октябрь	132.4	104.4
Ноябрь	123.3	96.0
<b>Январь-ноябрь</b>	<b>99.7</b>	<b>х</b>
Декабрь	114.7	104.4
<b>Год</b>	<b>100.9</b>	<b>х</b>
<b>2022</b>		
Январь	100.2	97.2
Февраль	106.9	88.8
Март	100.8	111.1
<b>I квартал</b>	<b>102.3</b>	<b>х</b>
Апрель	100.2	98.2
Май	101.8	102.9
Июнь	104.2	94.9
<b>I полугодие</b>	<b>102.2</b>	<b>х</b>
Июль	97.6	95.9
Август	98.7	104.2
Сентябрь	95.1	99.1
<b>9 месяцев</b>	<b>100.4</b>	<b>х</b>
Октябрь	91.4	100.4
Ноябрь	93.6	98.3
<b>Январь-ноябрь</b>	<b>98.9</b>	<b>х</b>

## ПРОИЗВОДСТВО ТОВАРОВ И УСЛУГ

Объем отгруженных товаров собственного производства, выполненных работ и услуг собственными силами по виду деятельности «Добыча полезных ископаемых»

	Ноябрь 2022		Январь-ноябрь 2022	
	млн. рублей	в % к ноябрю 2021	млн. рублей	в % к январю-ноябрю 2021
<b>Добыча полезных ископаемых</b>	<b>13603.4</b>	<b>73.4</b>	<b>200312.3</b>	<b>110.9</b>
в том числе:				
добыча нефти и природного газа	12093.4	70.6	182482.5	109.9
добыча металлических руд	... <sup>1)</sup>	-	... <sup>1)</sup>	-
добыча прочих полезных ископаемых	70.8	143.4	906.2	139.1
предоставление услуг в области добычи полезных ископаемых	... <sup>1)</sup>	105.5	... <sup>1)</sup>	120.3

<sup>1)</sup> Данные не публикуются в целях обеспечения конфиденциальности первичных статистических данных, полученных от организаций, в соответствии с Федеральным законом от 29.11.2007 №282-ФЗ (ст.4,п.5; ст.9,п.1).

### Добыча отдельных видов полезных ископаемых

	Ноябрь 2022	В % к		Январь-ноябрь 2022 в % к январю -ноябрю 2021
		октябрю 2022	ноябрю 2021	
<b>Добыча нефти и природного газа</b>				
нефть обезвоженная, обессоленная и стабилизированная, включая газовый конденсат, тыс. т	553.2	96.3	90.1	97.5
конденсат газовый нестабильный, тыс. т	33.8	97.1	94.7	92.2
газ горючий природный (газ естественный), млн. м <sup>3</sup>	199.4	97.3	108.0	110.5
газ нефтяной попутный (газ горючий природный нефтяных месторождений), млн. м <sup>3</sup>	300.4	99.0	96.1	89.3
<b>Добыча прочих полезных ископаемых</b>				
пески природные, тыс. м <sup>3</sup>	611.4	в 4.0 р.	в 9.4 р.	96.6
гранулы, крошка и порошок; галька, гравий, тыс. м <sup>3</sup>	28.2	17.6	в 1.5 р.	85.9

### Обработывающие производства

Индекс производства по виду деятельности "Обработывающие производства" в ноябре 2022 года по сравнению с соответствующим периодом 2021 года составил 105.0%, в январе-ноябре 2022 года – 100.1%.

## ТОМСКАЯ ОБЛАСТЬ

### Динамика по обрабатывающим производствам

	В % к	
	соответствующему периоду предыдущего года	предыдущему периоду
<b>2021<sup>1)</sup></b>		
Январь	118.3	65.7
Февраль	106.1	96.5
Март	119.7	117.4
<b>I квартал</b>	<b>114.6</b>	<b>х</b>
Апрель	130.2	98.8
Май	127.9	99.4
Июнь	108.7	101.0
<b>I полугодие</b>	<b>118.2</b>	<b>х</b>
Июль	101.4	95.9
Август	124.1	117.4
Сентябрь	109.9	94.0
<b>9 месяцев</b>	<b>115.7</b>	<b>х</b>
Октябрь	110.2	104.7
Ноябрь	112.6	98.9
<b>Январь-ноябрь</b>	<b>114.8</b>	<b>х</b>
Декабрь	109.4	135.4
<b>Год</b>	<b>114.2</b>	<b>х</b>
<b>2022</b>		
Январь	97.0	58.2
Февраль	112.5	112.0
Март	115.2	120.1
<b>I квартал</b>	<b>108.6</b>	<b>х</b>
Апрель	91.7	78.6
Май	97.6	105.8
Июнь	102.2	105.8
<b>I полугодие</b>	<b>102.5</b>	<b>х</b>
Июль	103.1	96.7
Август	82.4	93.8
Сентябрь	102.9	117.4
<b>9 месяцев</b>	<b>100.1</b>	<b>х</b>
Октябрь	95.4	97.0
Ноябрь	105.0	108.9
<b>Январь-ноябрь</b>	<b>100.1</b>	<b>х</b>

Объем отгруженных товаров собственного производства,  
выполненных работ и услуг собственными силами  
по основным видам обрабатывающих производств

в действующих ценах

	Ноябрь 2022		Январь-ноябрь 2022	
	млн. рублей	в % к ноябрю 2021	млн. рублей	в % к январю- ноябрю 2021
<b>Обрабатывающие производства</b>	<b>23813.8</b>	<b>109.0</b>	<b>238443.0</b>	<b>106.9</b>
в том числе:				



## ПРОИЗВОДСТВО ТОВАРОВ И УСЛУГ

	Ноябрь 2022		Январь-ноябрь 2022	
	млн. рублей	в % к ноябрю 2021	млн. рублей	в % к январю- ноябрю 2021
производство пищевых продуктов	3922.9	105.5	43962.9	114.1
производство напитков	611.6	115.6	7840.5	115.7
производство табачных изделий	... <sup>1)</sup>	-	... <sup>1)</sup>	-
производство текстильных изделий	3.9	в 2.1 р.	33.3	105.9
производство одежды	20.9	188.8	190.6	142.0
производство кожи, изделий из кожи	114.6	в 2.2 р.	725.6	149.2
обработка древесины и производство изделий из дерева и пробки, кроме мебели, производство изделий из соломки и материалов плетения	1629.2	70.8	23518.6	98.0
производство бумаги и бумажных изделий	13.9	181.0	123.3	128.1
деятельность полиграфическая и копирование носителей информации	705.4	106.2	6486.9	96.8
производство кокса и нефтепродуктов	5304.4	143.6	35066.9	95.9
производство химических веществ и химических продуктов	2256.8	87.1	24560.7	86.5
производство лекарственных средств и материалов, применяемых в медицинских целях	297.1	81.3	3224.7	111.3
производство резиновых и пластмассовых изделий	565.3	66.3	8252.9	96.9
производство прочей неметаллической минеральной продукции	553.3	115.6	7185.4	127.5
производство металлургическое	... <sup>1)</sup>	в 2.1 р.	... <sup>1)</sup>	104.4
производство готовых металлических изделий, кроме машин и оборудования	295.2	107.8	3092.1	114.3
производство компьютеров, электронных и оптических изделий	1266.4	106.7	9247.2	124.9
производство электрического оборудования	2879.7	96.2	34070.1	122.6
производство машин и оборудования, не включенных в другие группировки	1022.0	в 2.3 р.	6415.4	122.5
производство автотранспортных средств, прицепов и полуприцепов	... <sup>1)</sup>	-	... <sup>1)</sup>	-
производство прочих транспортных средств и оборудования	61.5	56.3	1068.0	189.4
производство мебели	119.5	128.9	1313.8	133.1
производство прочих готовых изделий	67.2	83.5	825.4	127.4
ремонт и монтаж машин и оборудования	798.1	99.9	9055.9	125.0

<sup>1)</sup> Данные не публикуются в целях обеспечения конфиденциальности первичных статистических данных, полученных от организаций, в соответствии с Федеральным законом от 29.11.2007 №282-ФЗ (ст.4,п.5; ст.9,п.1).

## ТОМСКАЯ ОБЛАСТЬ

### Производство отдельных видов продукции обрабатывающих производств

	Ноябрь 2022	В % к		Январь- ноябрь 2022 в % к январю- ноябрю 2021
		октябрю 2022	ноябрю 2021	
<b>Производство пищевых продуктов</b>				
говядина, кроме субпродуктов, т	42.4	114.3	81.9	71.4
свинина, кроме субпродуктов, т	4265.7	95.8	106.3	103.0
мясо и субпродукты пищевые домашней птицы, т	5767.8	98.7	101.5	101.9
изделия колбасные, включая изделия колбасные для детского питания, т	1079.6	110.2	72.0	77.3
полуфабрикаты мясные, мясосодержащие, охлажденные, замороженные, т	2409.1	85.9	100.8	103.9
рыба переработанная и консервированная, т	535.0	107.0	107.7	102.3
пресервы рыбные, т	2.9	100.0	103.4	32.9
плодоовощные консервы, тыс. усл. банок	3701.5	81.6	78.0	102.0
джемы, фруктовые желе, пюре и пасты фруктовые или ореховые, тыс. усл. банок	1735.8	84.1	78.9	101.9
масла растительные и их фракции нерафинированные, т	2244.5	97.7	112.5	115.5
молоко жидкое обработанное, включая молоко для детского питания, т	5334.6	99.9	140.0	147.5
масло сливочное, т	47.2	117.2	135.9	160.7
сыры, т	39.8	111.8	147.5	122.5
творог, т	304.3	91.5	107.0	121.7
продукты кисломолочные (кроме творога и продуктов из творога), т	1443.0	99.5	120.2	127.2
мука из зерновых культур, овощных и других растительных культур; смеси из них, т	8921.0	101.7	104.9	106.7
изделия хлебобулочные недлительного хранения, т	1453.1	96.9	100.2	100.3
кондитерские изделия, т	1166.7	89.5	85.2	99.5
изделия макаронные и аналогичные мучные изделия, т	283.3	93.5	86.1	85.2
добавки пищевые комплексные, т	30.6	111.1	65.9	62.6
корма готовые для сельскохозяйственных животных (кроме муки и гранул из люцерны), т	33298.6	96.3	106.3	107.0
<b>Производство напитков</b>				
пиво, кроме отходов пивоварения, тыс. дкл	1230.5	98.7	101.2	100.7
воды минеральные природные упакованные, воды питьевые упакованные, не содержащие сахара, подсластителей, ароматизаторов и других пищевых веществ, тыс. полулитров	10922.4	95.7	85.6	98.0
напитки безалкогольные прочие, тыс. дкл	94.7	148.8	69.8	89.0
<b>Производство текстильных изделий</b>				
белье постельное, тыс. шт.	11.6	в 7.5 р.	в 3.7 р.	112.0

## ПРОИЗВОДСТВО ТОВАРОВ И УСЛУГ

	Ноябрь 2022	В % к		Январь- ноябрь 2022 в % к январю- ноябрю 2021
		октябрю 2022	ноябрю 2021	
<b>Производство одежды, тыс. шт.</b>				
спецодежда	47.3	193.0	68.7	91.4
изделия трикотажные или вязаные	29.4	95.1	111.5	108.0
изделия бельевые трикотажные или вяза- ные	19.4	79.5	100.1	100.9
<b>Производство обуви</b>				
обувь, тыс. пар	175.3	97.9	94.5	96.7
<b>Обработка древесины и производство изделий из дерева и пробки</b>				
лесоматериалы, продольно распиленные или расколотые, разделенные на слои или лушечные, толщиной более 6 мм; деревян- ные железнодорожные или трамвайные шпалы, непропитанные, тыс. м <sup>3</sup>	57.5	94.9	87.1	105.2
в том числе:				
пиломатериалы хвойных пород	48.3	89.5	88.6	106.0
пиломатериалы лиственных пород	9.2	139.1	79.9	101.4
шпон для фанеры, м <sup>3</sup>	2567.8	54.0	55.0	124.4
<b>Производство кокса и отдельных ви- дов нефтепродуктов</b>				
нефть, поступившая на переработку (пер- вичная переработка нефти), тыс. т	108.5	111.4	3.3	110.9
бензин прямогонный, тыс. т	... <sup>1)</sup>	... <sup>1)</sup>	... <sup>1)</sup>	... <sup>1)</sup>
бензин автомобильный, тыс. т	... <sup>1)</sup>	... <sup>1)</sup>	... <sup>1)</sup>	... <sup>1)</sup>
мазут топочный, тыс. т	59.9	157.8	179.1	115.3
топливо дизельное, тыс. т	... <sup>1)</sup>	... <sup>1)</sup>	... <sup>1)</sup>	... <sup>1)</sup>
<b>Производство химических веществ и химических продуктов</b>				
пластмассы в первичных формах, т	38553.9	84.9	92.4	88.8
средства для ухода за кожей, макияжа или защитные средства для кожи (включая солнцезащитные для загара), не включен- ные в другие группировки, тыс. шт.	167.5	107.7	100.0	82.5
<b>Производство резиновых и пласт- массовых изделий</b>				
плиты, листы, пленка и полосы (ленты) по- лимерные, неармированные или не комби- нированные с другими материалами, т	2494.4	106.6	в 28.0 р.	в 23.1 р.
бутыли, бутылки, флаконы и аналогич- ные изделия из пластмасс, тыс. шт.	4975.5	121.4	124.2	112.6
изделия упаковочные пластмассовые прочие, тыс. шт.	28111.2	122.5	176.4	116.7
блоки оконные пластмассовые, м <sup>2</sup>	4848.7	71.2	92.7	79.9

**ТОМСКАЯ ОБЛАСТЬ**

	Ноябрь 2022	В % к		Январь- ноябрь 2022 в % к январю- ноябрю 2021
		октябрю 2022	ноябрю 2021	
<b>Производство прочей неметаллической минеральной продукции, тыс. м<sup>3</sup></b>				
блоки и прочие изделия сборные строительные для зданий и сооружений из цемента, бетона, или искусственного камня	22.8	97.0	122.7	114.4
плиты, панели и настилы перекрытий и покрытий железобетонные	6.6	79.9	99.6	92.7
бетон готовый для заливки (товарный бетон)	4.3	67.8	65.4	77.2
<b>Производство готовых металлических изделий, кроме машин и оборудования</b>				
конструкции и детали конструкций из черных металлов, тыс. т	0.8	118.8	79.8	137.3
конструкции и детали конструкций из алюминия, тыс. т	307.0	117.1	в 15.5 р.	в 11.5 р.
двери, окна и их рамы и пороги для дверей из металлов, т	177.7	79.6	в 2.2 р.	142.1
<b>Производство компьютеров, электронных и оптических изделий, тыс. рублей</b>				
компьютеры и периферийное оборудование	54347.3	123.8	197.8	137.4
приборы для контроля прочих физических величин	110208.6	85.5	96.1	107.5
инструменты и приборы прочие для измерения, контроля и испытаний	317813.1	в 2.6 р.	в 3.8 р.	144.4
<b>Производство электрического оборудования</b>				
электродвигатели переменного тока многофазные мощностью от 750 Вт до 75 кВт, шт.	432	90.8	в 2.4 р.	в 2.2 р.
кабели силовые для стационарной прокладки на напряжение до 1 кВ, км	5708.9	89.2	130.3	111.4
кабели силовые для нестационарной прокладки на напряжение до 1 кВ, км	2240.5	123.9	149.4	112.0
светильники и осветительные устройства, шт.	10476	114.2	144.3	92.3
машины электрические и аппаратура специализированные, тыс. руб.	336769.2	97.3	188.7	142.4
<b>Производство мебели, шт.</b>				
столы письменные деревянные для офисов, административных помещений	81	97.6	68.1	104.3
мебель для сидения, преимущественно с деревянным каркасом	82	74.5	105.1	129.4
столы кухонные, для столовой и гостиной	4408	88.4	134.8	132.3

## ПРОИЗВОДСТВО ТОВАРОВ И УСЛУГ

	Ноябрь 2022	В % к		Январь- ноябрь 2022 в % к январю- ноябрю 2021
		октябрю 2022	ноябрю 2021	
шкафы кухонные, для спальни, столовой и гостиной	23644	122.4	86.6	70.4
мебель деревянная для спальни	3393	123.7	128.7	77.0

<sup>1)</sup> Данные не публикуются в целях обеспечения конфиденциальности первичных статистических данных, полученных от организаций, в соответствии с Федеральным законом от 29.11.2007 №282-ФЗ (ст.4,п.5; ст.9,п.1).

### Обеспечение электрической энергией, газом и паром; кондиционирование воздуха

**Индекс производства** по виду деятельности «Обеспечение электрической энергией, газом и паром; кондиционирование воздуха» в ноябре 2022 года по сравнению с соответствующим периодом 2021 года составил 107.7%, в январе-ноябре 2022 года – 100.9%.

*Динамика производства по виду деятельности «Обеспечение электрической энергией, газом и паром; кондиционирование воздуха»*

	В % к	
	соответствующему периоду предыдущего года	предыдущему периоду
<b>2021</b>		
Январь	113.5	109.6
Февраль	110.7	86.3
Март	105.4	92.8
<b>I квартал</b>	<b>110.0</b>	<b>x</b>
Апрель	116.0	86.1
Май	137.4	58.7
Июнь	108.8	63.7
<b>I полугодие</b>	<b>113.2</b>	<b>x</b>
Июль	123.3	97.2
Август	123.5	103.6
Сентябрь	165.2	180.6
<b>9 месяцев</b>	<b>117.7</b>	<b>x</b>
Октябрь	122.3	145.1
Ноябрь	106.2	114.8
<b>Январь-ноябрь</b>	<b>116.6</b>	<b>x</b>
Декабрь	97.7	114.2
<b>Год</b>	<b>114.0</b>	<b>x</b>
<b>2022</b>		
Январь	91.7	102.8
Февраль	95.7	90.1
Март	105.0	101.8
<b>I квартал</b>	<b>97.0</b>	<b>x</b>
Апрель	100.3	82.2
Май	111.2	65.1
Июнь	105.0	60.2

## ТОМСКАЯ ОБЛАСТЬ

	В % к	
	соответствующему периоду предыдущего года	предыдущему периоду
<b>I полугодие</b>	<b>99.5</b>	<b>х</b>
Июль	110.6	102.4
Август	114.6	107.3
Сентябрь	90.3	142.4
<b>9 месяцев</b>	<b>100.0</b>	<b>х</b>
Октябрь	99.6	160.0
Ноябрь	107.7	124.1
<b>Январь-ноябрь</b>	<b>100.9</b>	<b>х</b>

Объем отгруженных товаров собственного производства, выполненных работ и услуг собственными силами по виду деятельности  
«Обеспечение электрической энергией, газом и паром;  
кондиционирование воздуха»

в действующих ценах

	Ноябрь 2022		Январь-ноябрь 2022	
	млн. рублей	в % к ноябрю 2021	млн. рублей	в % к январю- ноябрю 2021
<b>Обеспечение электрической энергией, газом и паром; кондиционирование воздуха</b>	<b>4528.7</b>	<b>112.8</b>	<b>36386.7</b>	<b>108.4</b>
в том числе:				
производство, передача и распределение электроэнергии	1978.4	112.6	19046.1	115.9
производство и распределение газообразного топлива	128.9	129.0	919.3	132.8
производство, передача и распределение пара и горячей воды; кондиционирование воздуха	2421.4	112.2	16421.3	100.0

### Производство электро - и теплоэнергии

	Ноябрь 2022	В % к		Январь- ноябрь 2022 в % к январю- ноябрю 2021
		октябрю 2022	ноябрю 2021	
Электроэнергия, млн. кВт. Ч	470.7	113.0	116.8	106.7
Пар и горячая вода, тыс. Гкал	1273.9	140.8	98.9	92.2
из нее энергия тепловая отпущенная котельными	385.8	147.3	87.7	90.0

## ПРОИЗВОДСТВО ТОВАРОВ И УСЛУГ

### Водоснабжение; водоотведение, организация сбора и утилизации отходов, деятельность по ликвидации загрязнений

Индекс производства по виду деятельности "Водоснабжение; водоотведение, организация сбора и утилизации отходов, деятельность по ликвидации загрязнений" в ноябре 2022 года по сравнению с соответствующим периодом 2021 года составил 72.7%, в январе-ноябре 2022 года – 92.8%.

*Динамика производства по виду деятельности «Водоснабжение; водоотведение, организация сбора и утилизации отходов, деятельность по ликвидации загрязнений»*

	В % к	
	соответствующему периоду предыдущего года	предыдущему периоду
<b>2021</b>		
Январь	103.1	82.9
Февраль	105.3	105.8
Март	106.6	96.4
<b>I квартал</b>	<b>105.0</b>	<b>x</b>
Апрель	109.0	105.2
Май	101.5	106.3
Июнь	116.7	119.1
<b>I полугодие</b>	<b>107.4</b>	<b>x</b>
Июль	131.2	89.1
Август	107.5	93.4
Сентябрь	112.3	107.9
<b>9 месяцев</b>	<b>110.4</b>	<b>x</b>
Октябрь	84.7	105.4
Ноябрь	141.7	107.8
<b>Январь-ноябрь</b>	<b>109.8</b>	<b>x</b>
Декабрь	131.6	114.6
<b>Год</b>	<b>111.6</b>	<b>x</b>
<b>2022</b>		
Январь	107.3	67.6
Февраль	100.2	98.8
Март	104.6	100.6
<b>I квартал</b>	<b>103.9</b>	<b>x</b>
Апрель	107.3	108.0
Май	100.2	99.1
Июнь	79.9	95.0
<b>I полугодие</b>	<b>98.8</b>	<b>x</b>
Июль	92.1	102.7
Август	89.5	90.7
Сентябрь	101.4	122.2
<b>9 месяцев</b>	<b>97.2</b>	<b>x</b>
Октябрь	88.4	97.6
Ноябрь	72.7	91.2
<b>Январь-ноябрь</b>	<b>92.8</b>	<b>x</b>

## ТОМСКАЯ ОБЛАСТЬ

Объем отгруженных товаров собственного производства, выполненных работ и услуг собственными силами по виду деятельности «Водоснабжение; водоотведение, организация сбора и утилизации отходов, деятельность по ликвидации загрязнений»

в действующих ценах

	Ноябрь 2022		Январь-ноябрь 2022	
	млн. рублей	в % к ноябрю 2021	млн. рублей	в % к январю - ноябрю 2021
<b>Водоснабжение; водоотведение, организация сбора и утилизации отходов, деятельность по ликвидации загрязнений</b>	<b>772.7</b>	<b>81.2</b>	<b>8871.7</b>	<b>107.3</b>
в том числе:				
забор, очистка и распределение воды	227.3	108.5	2329.2	109.1
сбор и обработка сточных вод	181.4	106.7	1863.3	104.8
сбор, обработка и утилизация отходов; обработка вторичного сырья	353.8	62.7	4581.7	107.1
предоставление услуг в области ликвидации последствий загрязнений и прочих услуг, связанных с удалением отходов	10.2	133.8	97.5	133.1

## Сельское и лесное хозяйство

### Сельское хозяйство

**Животноводство.** На 1 декабря 2022 года поголовье крупного рогатого скота в хозяйствах всех категорий составило, по расчетным данным, 71.6 тыс. голов (на 5.0% меньше, чем по состоянию на 1 декабря 2021 года), в том числе поголовье коров – 29.8 тыс. голов (на 5.7% меньше). Поголовье свиней уменьшилось на 0.7% и составило 269.2 тыс. голов, поголовье овец и коз сократилось на 8.6% до 20.3 тыс. голов.

*Поголовье скота и птицы в хозяйствах всех категорий*

	На 1.12.2022, тыс. голов	1.12.2022 в % к 1.12.2021
Крупный рогатый скот	71.6	95.0
в том числе коровы	29.8	94.3
Свиньи	269.2	99.3
Овцы и козы	20.3	91.4
Птица	4345.5	97.5

В структуре поголовья скота на хозяйства населения приходилось 37.4% поголовья крупного рогатого скота, 7.2% – поголовья свиней, 78.8% – поголовья овец и коз (на начало декабря 2021 года – соответственно 37.5%, 8.1%, 79.7%).

В сельскохозяйственных организациях на 1 декабря 2022 года по сравнению с соответствующей датой 2021 года поголовье крупного рогатого скота сократилось на 4.2%, поголовье коров – на 4.5%, поголовье птицы - на 2.4%. Поголовье свиней увеличилось на 0.3%.



## ПРОИЗВОДСТВО ТОВАРОВ И УСЛУГ

### Производство основных видов продукции животноводства по категориям хозяйств (по расчетам)

	Январь- ноябрь 2022, тыс. тонн	Январь- ноябрь 2022 в % к январю-ноябрю 2021	Удельный вес в общем объеме, %	
			январь- ноябрь 2022	январь- ноябрь 2021
Скот и птица на убой (в живом весе) – всего	151.3	102.7	100.0	100.0
Сельхозорганизации	134.2	103.9	88.7	87.7
Личные подсобные хозяйства населения	15.0	93.8	9.9	10.9
Фермерские хозяйства	2.1	100.0	1.4	1.4
Молоко – всего	136.4	101.3	100.0	100.0
Сельхозорганизации	85.8	103.4	62.9	61.7
Личные подсобные хозяйства населения	35.4	96.5	26.0	27.3
Фермерские хозяйства	15.2	102.7	11.1	11.0
Яйца – всего, млн. штук	120.6	108.3	100.0	100.0
Сельхозорганизации	... <sup>1)</sup>	113.2	... <sup>1)</sup>	... <sup>1)</sup>
Личные подсобные хозяйства населения	19.6	89.1	16.3	19.7
Фермерские хозяйства	... <sup>2)</sup>	104.0	... <sup>2)</sup>	... <sup>2)</sup>

<sup>1)</sup> Данные не публикуются в целях обеспечения конфиденциальности первичных статистических данных, полученных от организаций, в соответствии с Федеральным законом от 29.11.07 № 282-ФЗ (ст.4, п.5; ст.9, п.1).

<sup>2)</sup> Данные не публикуются в целях обеспечения конфиденциальности в соответствии со ст. 5 Закона РФ «О Государственной тайне» от 21.07.1993 № 5485-1.

### Объем производства основных продуктов животноводства в хозяйствах всех категорий в январе-ноябре

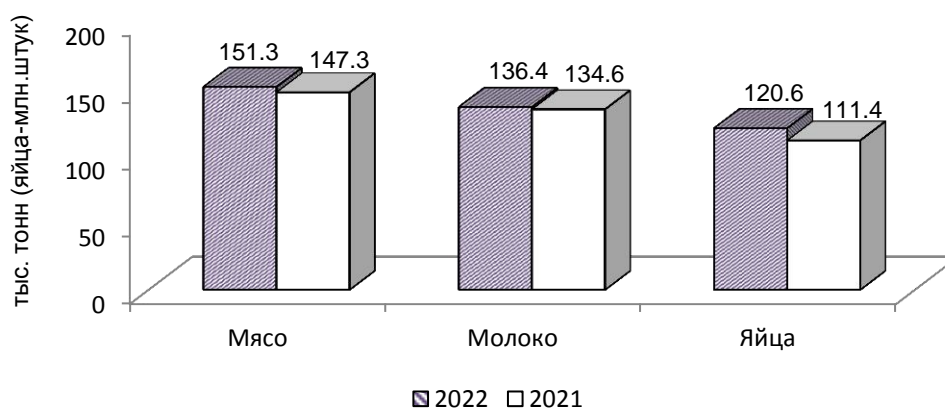

На долю хозяйств населения приходилось 9.9% производства мяса, 26.0% – молока, 16.3% – яиц.

В сельскохозяйственных организациях в январе-ноябре 2022 года производство мяса скота и птицы на убой (в живом весе) к уровню аналогичного периода

## ТОМСКАЯ ОБЛАСТЬ

прошлого года увеличилось на 3.9%, (в январе-ноябре 2021 к январю-ноябрю 2020 года увеличилось на 4.8%). Производство молока увеличилось на 3.4% (в январе-ноябре 2021 года по сравнению с тем же периодом 2020 года сократилось на 1.0%). Производство яиц увеличилось на 13.2% (в январе-ноябре 2021 года к январю-ноябрю 2020 года увеличилось на 3.9%).

Надой молока на 1 корову в сельскохозяйственных организациях, кроме мелких подсобных хозяйств несельскохозяйственных организаций, в январе-ноябре 2022 года составил 6992 килограмма, что выше прошлогоднего уровня на 3.9% (на 265 кг).

### Производство основных видов скота и птицы на убой (в живом весе) сельскохозяйственными организациями

	Ноябрь 2022			Январь-ноябрь 2022 в % к январю-ноябрю 2021	Справочно январь-ноябрь 2021 в % к январю-ноябрю 2020
	тыс. тонн	в % к ноябрю 2021	доля производства отдельных видов скота и птицы в общем объеме производства скота и птицы на убой, %		
Скот и птица на убой (в живом весе)	12.6	111.5	100.0	103.9	104.8
из него:					
крупный рогатый скот	0.3	150.0	2.1	100.0	103.1
свиньи	5.4	122.7	42.7	105.3	111.1
птица	... <sup>1)</sup>	104.5	... <sup>1)</sup>	103.2	100.7

<sup>1)</sup> Данные не публикуются в целях обеспечения конфиденциальности первичных статистических данных, полученных от организаций, в соответствии с Федеральным законом от 29.11.07 № 282-ФЗ (ст.4, п.5; ст.9, п.1).

К началу декабря 2022 года обеспеченность скота кормами в расчете на 1 условную голову скота в сельскохозяйственных организациях, не относящихся к субъектам малого предпринимательства, была ниже на 6.8%, чем на соответствующую дату предыдущего года.

### Наличие кормов в сельскохозяйственных организациях, не относящихся к субъектам малого предпринимательства, на 1 декабря

	2022	Справочно	
		2021	2020
Наличие кормов, тонн корм. Единиц	79992.8	86328.5	79944.2
в том числе концентрированных	32837.3	31552.3	29728.0
в расчете на 1 условную голову, ц корм. единиц	4.7	5.0	4.6

**Реализация продукции.** Сельскохозяйственные организации, не относящиеся к субъектам малого предпринимательства, в январе – ноябре 2022 года по сравнению с соответствующим периодом предыдущего года, увеличили объемы реализации продукции животноводства. При этом по реализации продукции растениеводства наблюдалось сокращение всех основных видов.

## ПРОИЗВОДСТВО ТОВАРОВ И УСЛУГ

Объем реализации основных сельскохозяйственных продуктов сельскохозяйственными организациями, не относящимися к субъектам малого предпринимательства, в январе – ноябре 2022 года

	Тыс. тонн	В % к январю-ноябрю 2021	Справочно январь-ноябрь 2021 в % к январю – ноябрю 2020
Зерновые и зернобобовые культуры	91.0	89.1	96.7
Семена масличных культур	11.6	80.6	151.5
Льноволокно	... <sup>1)</sup>	29.4	36.4
Картофель	0.0	8.4	31.8
Овощи	... <sup>1)</sup>	57.7	114.9
Скот и птица (в живом весе)	131.0	104.2	104.6
Молоко	68.4	111.0	102.7
Яйца, млн. штук	... <sup>1)</sup>	113.2	103.7

<sup>1)</sup> Данные не публикуются в целях обеспечения конфиденциальности первичных статистических данных, полученных от организаций, в соответствии с Федеральным законом от 29.11.07 № 282-ФЗ (ст. 4, п.5; ст.9, п.1).

### Лесозаготовки

Производство отдельных видов продукции по виду деятельности «Лесозаготовки»

	Ноябрь 2022, тыс. плотных м <sup>3</sup>	В % к		Январь-ноябрь 2022 в % к январю-ноябрю 2021
		октябрю 2022	ноябрю 2021	
Лесоматериалы необработанные	239.3	151.6	41.2	90.4
Лесоматериалы хвойных пород	56.3	89.8	47.7	89.3
Лесоматериалы лиственных пород, за исключением тропических пород	180.3	192.5	39.3	90.5
Древесина топливная	2.7	183.2	65.6	100.3

### Строительство

**Строительная деятельность.** В январе-ноябре 2022 года объем работ, выполненных по виду деятельности «Строительство», составил 54 214.3 млн. рублей, или 89.4% к соответствующему периоду предыдущего года.

Динамика объема работ, выполненных по виду деятельности «Строительство»

	Млн. рублей	В % к	
		соответствующему периоду предыдущего года	к предыдущему периоду
<b>2021</b>			
Январь	1886.8	69.1	29.0
Февраль	3016.8	91.1	156.6
Март	3113.7	60.3	100.7
<b>I квартал</b>	<b>8017.3</b>	<b>71.6</b>	<b>х</b>
Апрель	4202.8	92.7	132.5
Май	3312.5	87.9	77.6

## ТОМСКАЯ ОБЛАСТЬ

	Млн. рублей	В % к	
		соответствующему периоду предыдущего года	к предыдущему периоду
Июнь	5053.5	109.4	150.6
<b>II квартал</b>	<b>12568.7</b>	<b>97.2</b>	<b>148.5</b>
<b>I полугодие</b>	<b>20586.0</b>	<b>85.0</b>	<b>х</b>
Июль	4375.2	60.6	82.5
Август	4777.9	56.7	104.6
Сентябрь	5819.1	81.2	118.8
<b>III квартал</b>	<b>14972.2</b>	<b>65.4</b>	<b>107.7</b>
<b>9 месяцев</b>	<b>35558.2</b>	<b>76.1</b>	<b>х</b>
Октябрь	6288.4	104.5	106.8
Ноябрь	6136.4	80.7	96.6
<b>Январь - ноябрь</b>	<b>47983.0</b>	<b>79.2</b>	<b>х</b>
Декабрь	14219.9	170.4	227.7
<b>IV квартал</b>	<b>26644.7</b>	<b>120.9</b>	<b>168.1</b>
<b>Год<sup>1)</sup></b>	<b>68847.4</b>	<b>98.7</b>	<b>х</b>
<b>2022<sup>2)</sup></b>			
Январь	2190.2	87.6	14.9
Февраль	3255.6	83.0	148.3
Март	4033.2	93.6	112.8
<b>I квартал</b>	<b>9478.9</b>	<b>88.5</b>	<b>х</b>
Апрель	4622.6	80.7	113.9
Май	4269.1	95.6	91.9
Июнь	3827.3	56.6	89.3
<b>II квартал</b>	<b>12719.0</b>	<b>75.0</b>	<b>125.7</b>
<b>I полугодие</b>	<b>22197.9</b>	<b>80.4</b>	<b>х</b>
Июль	6067.1	108.8	158.4
Август	6110.5	104.6	100.5
Сентябрь	6892.6	99.4	112.9
<b>III квартал</b>	<b>19070.2</b>	<b>103.9</b>	<b>149.0</b>
<b>9 месяцев</b>	<b>41268.1</b>	<b>89.7</b>	<b>х</b>
Октябрь	5051.0	67.8	72.9
Ноябрь	7895.2	109.4	155.8
<b>Январь - ноябрь</b>	<b>54214.3</b>	<b>89.4</b>	<b>х</b>

<sup>1)</sup> Данные за 2021 год уточнены в соответствии с Регламентом оценки корректировок и публикации данных статистического наблюдения за строительством и инвестициями в основной капитал, утвержденным приказом Росстата от 26.09.2016 г. №544. Корректировка внутригодовой динамики на основе утвержденных данных за 2021 год будет опубликована в докладе за январь-декабрь 2022г.

<sup>2)</sup> Данные по месяцам являются предварительными (первая оценка) и будут скорректированы согласно Регламенту оценки корректировок и публикации данных статистического наблюдения за строительством и инвестициями в основной капитал, утвержденному приказом Росстата от 26.09.2016 г. №544 при формировании итогов за 2022 год.

## ПРОИЗВОДСТВО ТОВАРОВ И УСЛУГ

Динамика общего объема заключенных договоров строительного подряда и прочих заказов (контрактов) (по организациям, не относящимся к субъектам малого предпринимательства, средняя численность работников которых превышает 15 человек; на конец месяца)

	Объем заключенных договоров строительного подряда и прочих заказов (контрактов), млн. рублей	Обеспеченность строительных организаций договорами и прочими заказами (контрактами), месяцев
<b>2021</b>		
Январь	2199.0	3.6
Февраль	2117.0	2.2
Март	2061.5	2.3
Апрель	1894.2	1.4
Май	1609.7	1.7
Июнь	1261.8	0.8
Июль	1084.2	0.8
Август	1059.6	0.7
Сентябрь	1598.0	0.9
Октябрь	1186.7	0.6
Ноябрь	1179.2	0.5
Декабрь	997.2	0.2
<b>2022</b>		
Январь	1863.8	2.7
Февраль	2083.2	2.0
Март	1852.2	1.4
Апрель	1301.5	0.9
Май	1165.3	0.9
Июнь	966.0	0.8
Июль	948.3	0.5
Август	741.4	0.4
Сентябрь	619.4	0.3
Октябрь	609.6	0.4
Ноябрь	605.3	0.2

### Динамика ввода в действие жилых домов

	Введено, общей площади жилых помещений, м <sup>2</sup>		В % к соответствующему периоду предыдущего года	
	всего	в том числе населением за счет собственных и заемных средств	всего	в том числе населением за счет собственных и заемных средств
<b>2021</b>				
январь	11891	11891	152.6	177.1
февраль	19913	19913	131.4	131.4
март	38190	27509	137.9	195.8
<b>I квартал</b>	<b>69994</b>	<b>59313</b>	<b>138.2</b>	<b>165.1</b>
апрель	47140	24532	139.9	301.7
май	18797	18797	191.5	197.2

## ТОМСКАЯ ОБЛАСТЬ

	Введено, общей площади жилых помещений, м <sup>2</sup>		В % к соответствующему периоду предыдущего года	
	всего	в том числе населением за счет собственных и заемных средств	всего	в том числе населением за счет собственных и заемных средств
июнь	22017	21904	83.0	155.9
<b>II квартал</b>	<b>87954</b>	<b>65233</b>	<b>125.6</b>	<b>205.7</b>
<b>I полугодие</b>	<b>157948</b>	<b>124546</b>	<b>130.9</b>	<b>184.2</b>
июль	27890	22931	120.0	136.1
август	41283	26992	75.7	148.2
сентябрь	35052	25252	78.2	57.7
<b>III квартал</b>	<b>104225</b>	<b>75175</b>	<b>85.0</b>	<b>95.4</b>
<b>9 месяцев</b>	<b>262173</b>	<b>199721</b>	<b>107.8</b>	<b>136.4</b>
октябрь	55170	34139	82.5	88.1
ноябрь	48665	29205	77.2	77.2
декабрь	110563	36517	141.3	104.6
<b>IV квартал</b>	<b>214398</b>	<b>99861</b>	<b>103.0</b>	<b>89.5</b>
<b>год</b>	<b>476571</b>	<b>299582</b>	<b>105.6</b>	<b>116.1</b>
<b>2022</b>				
январь	12100	12100	101.8	101.8
февраль	36517	36517	183.4	183.4
март	22873	22873	59.9	83.1
<b>I квартал</b>	<b>71490</b>	<b>71490</b>	<b>102.1</b>	<b>120.5</b>
апрель	49931	21531	105.9	87.8
май	24287	24287	129.2	129.2
июнь	29321	21450	133.2	97.9
<b>II квартал</b>	<b>103539</b>	<b>67268</b>	<b>117.7</b>	<b>103.1</b>
<b>I полугодие</b>	<b>175029</b>	<b>138758</b>	<b>110.8</b>	<b>111.4</b>
июль	39437	26527	141.4	115.7
август	38445	27200	93.1	100.8
сентябрь	24867	24867	70.9	98.5
<b>III квартал</b>	<b>102749</b>	<b>78594</b>	<b>98.6</b>	<b>104.5</b>
<b>9 месяцев</b>	<b>277778</b>	<b>217352</b>	<b>106.0</b>	<b>108.8</b>
октябрь	27435	27435	49.7	80.4
ноябрь	17232	8997	35.4	30.8
<b>январь-ноябрь</b>	<b>322445</b>	<b>253784</b>	<b>88.1</b>	<b>96.5</b>

## ПРОИЗВОДСТВО ТОВАРОВ И УСЛУГ

**Ввод в действие жилых домов по муниципальным образованиям  
на 1000 человек населения за январь-ноябрь 2022 года**

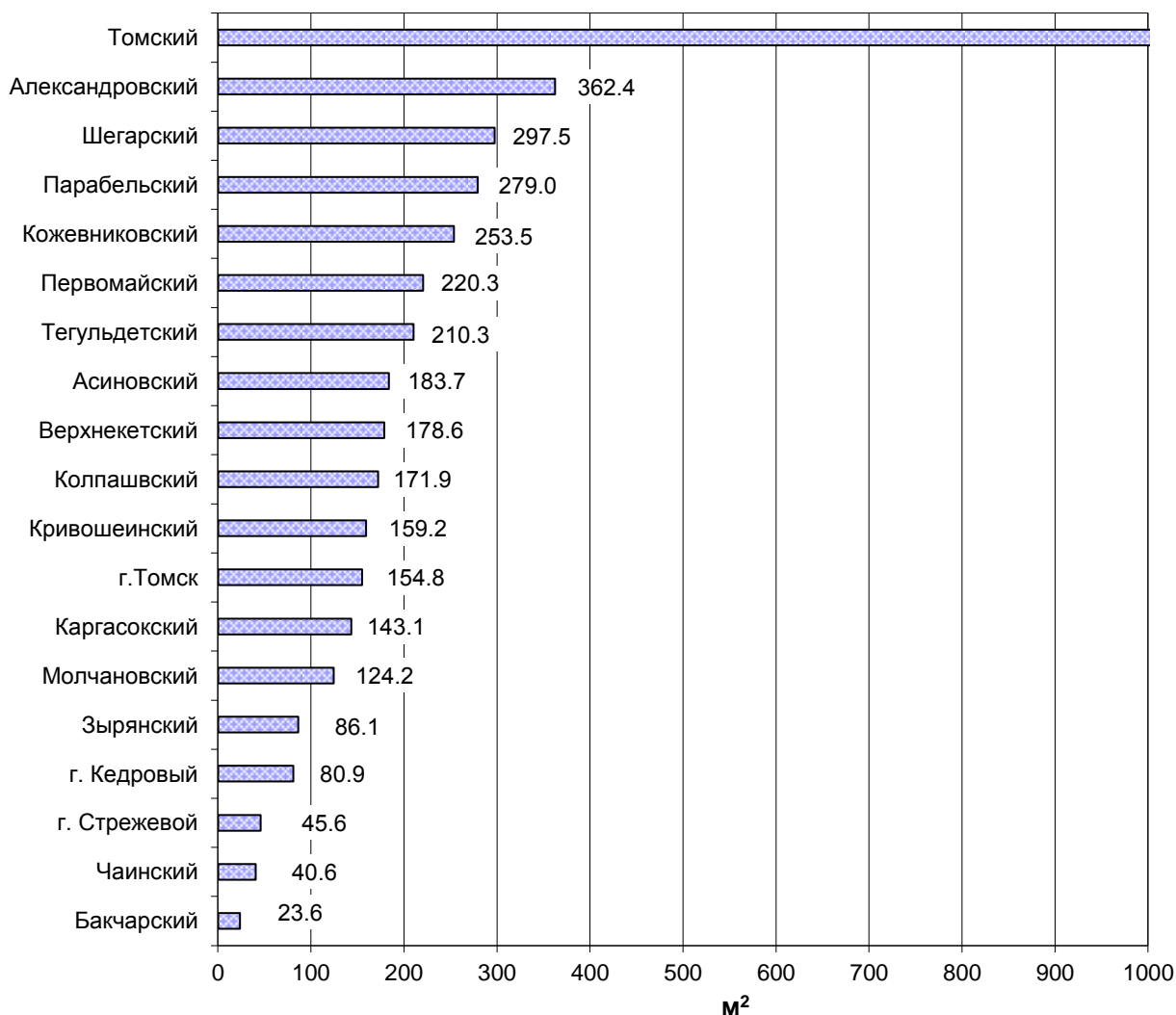

*Строительство жилых домов по муниципальным образованиям  
за январь-ноябрь 2022 года*

	<i>Введено м² общей площади жилых помещений</i>	<i>В % к соответствующему периоду предыду- щего года</i>
<b>Всего по области</b>	<b>322 445</b>	<b>88.1</b>
в том числе по муниципальным образованиям:		
Александровский	2 780	в 2.6 р.
Асиновский	6 135	104.0
Бакчарский	273	60.7
Верхнекетский	2 776	116.4
Зырянский	946	109.7
Каргасокский	2 656	76.5
Кожевниковский	5 130	69.5
Колпашевский	6 332	158.6

## ТОМСКАЯ ОБЛАСТЬ

	<i>Введено м<sup>2</sup> общей площади жилых помещений</i>	<i>В % к соответствующему периоду предыдущего года</i>
Кривошеинский	1 857	90.5
Молчановский	1 502	61.5
Парабельский	3 341	76.3
Первомайский	3 574	88.9
Тегульдетский	1 266	60.9
Томский	178 082	94.1
Чаинский	463	37.1
Шегарский	5 652	88.6
г. Кедровый	240	60.9
г. Стрежевой	1 799	55.3
г. Томск	91 422	77.2

### Деловая активность строительных организаций

В выборочном обследовании деловой активности строительных организаций, проведенном по состоянию на 10 ноября 2022 года, приняли участие 36 строительных организаций, различных по численности занятых и формам собственности, в том числе 26 субъектов малого предпринимательства.

**Общую экономическую ситуацию** в строительстве в IV квартале 2022 года 7% руководителей оценили как «благоприятную», 73% - как «удовлетворительную», 16% - как «неудовлетворительную», тогда, как в первом квартале 2023 года благоприятную оценку ожидают 2% руководителей, неудовлетворительную 20%. По субъектам **малого предпринимательства** общую экономическую ситуацию в строительстве в IV квартале 2022 года 18% руководителей оценили как «благоприятную», 44% строительных организаций оценили как «удовлетворительную» и 25% «неудовлетворительную».

**Индекс предпринимательского доверия**, характеризующий предпринимательский климат в строительстве, в четвертом квартале 2022 года составил (-38%), это на 16% ниже уровня предпринимательского доверия в аналогичном периоде 2021 года. **Средний уровень использования производственных мощностей** строительных организаций в IV квартале 2022 года составил 61%, при этом, 23% организаций имели уровень загрузки не более 30%, а 33% организаций - свыше 90%.

По малым предприятиям **средний уровень использования производственных мощностей** строительных организаций в IV квартале 2022 года составил 51%.

**Основными факторами**, сдерживающими деятельность всех строительных организаций в четвертом квартале текущего года, стали: «высокая стоимость материалов, конструкций и изделий» (51%), «высокий процент коммерческого кредита» и «недостаток квалифицированных рабочих» по (49%), «высокий уровень налогов» (36%), «недостаток финансирования» (34%), «недостаток заказов на работы» (15%), «конкуренция со стороны других строительных фирм» (11%), «неплатежеспособность заказчиков» (9%), «другое» (6%), «погодные условия» (3%) и «ограничений нет» (1%).



## ПРОИЗВОДСТВО ТОВАРОВ И УСЛУГ

Среди факторов, ограничивающих производственную деятельность по субъектам **малого** предпринимательства преобладают: «высокая стоимость материалов, конструкций и изделий» (58%), «недостаток квалифицированных рабочих» (36%), «высокий уровень налогов» (35%), «недостаток заказов на работы» (25%), «неплатежеспособность заказчиков» (13%), «высокий процент коммерческого кредита» (11%), «недостаток финансирования» и «конкуренция со стороны других строительных фирм» по (10%), «погодные условия (9%), «ограничений нет» и «другое» по (3%).

В IV квартале 2022 года у 21% всех строительных организаций отсутствуют кредитные и заемные средства, в малом же бизнесе 27% предприятий не имеет кредитных и заемных средств.

Инвестиционную деятельность не осуществляли 34% всех строительных организаций, и только у 1% организаций отмечался рост инвестиций.

В малом же бизнесе в IV квартале 2022 года 31% организаций не осуществляло инвестиционную деятельность, у 14% организаций отмечался спад инвестиций.

Низкую обеспеченность заказами на 3 и 4 месяца имеют предприятия с численностью от 51 до 100 человек и до 50 человек соответственно.

**Факторы, ограничивающие производственную деятельность строительных организаций в IV квартале 2022 года**  
(в процентах)

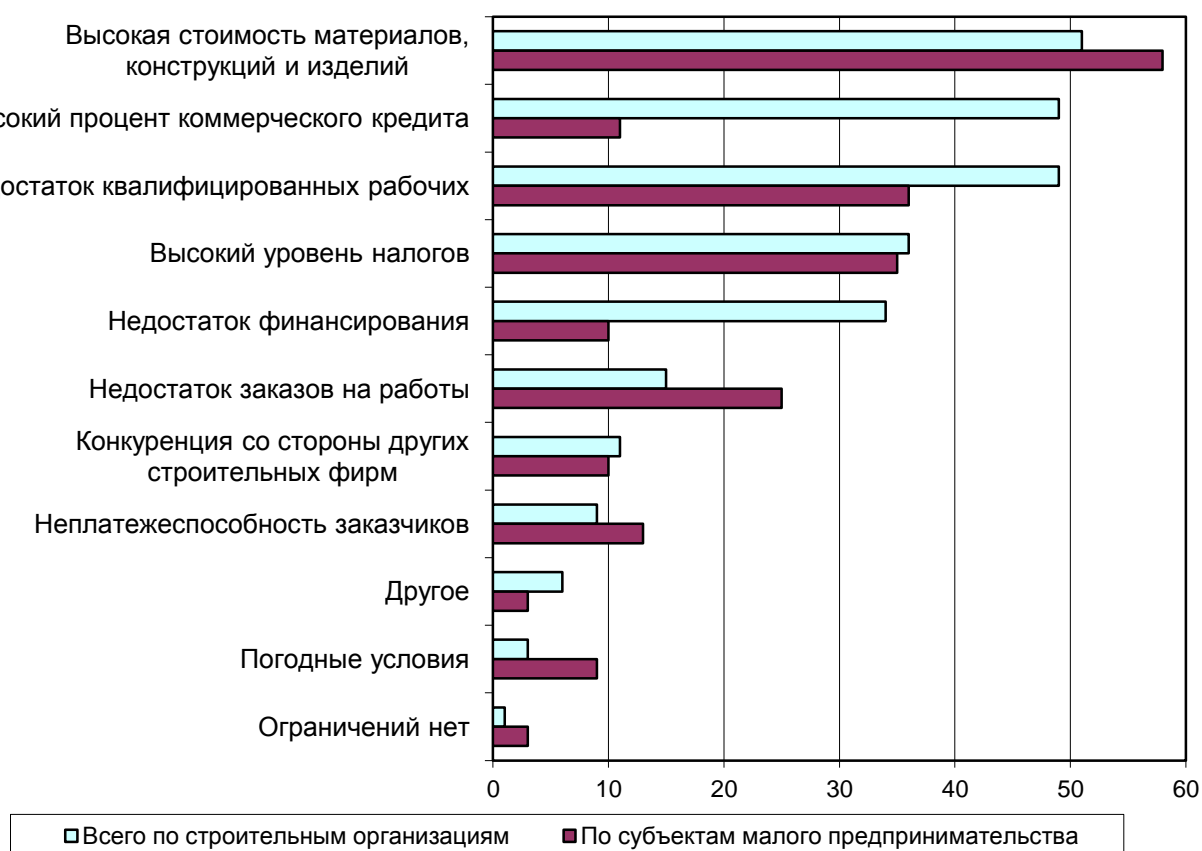

## ТОМСКАЯ ОБЛАСТЬ

Высокую обеспеченность заказами на 6 и 12 месяцев имеют предприятия с численностью от 101 до 250 и предприятия с численностью свыше 250 человек.

Высокую обеспеченность финансированием на 12 месяцев имеют предприятия с численностью свыше 250 человек.

В IV квартале 2022 года из всех обследуемых предприятий 37% организаций вели строительство жилых зданий и сооружений, среди субъектов **малого** предпринимательства - 17% предприятий.

*Направление деятельности строительных организаций в IV квартале  
распределилось следующим образом:*

*в процентах к итогу*

	<i>Всего по строительным организациям</i>	<i>По субъектам малого предпринимательства</i>
Жилые здания	31	-
Нежилые здания	1	3
Сооружения	5	14
Капитальный ремонт зданий и сооружений	8	24
Текущий ремонт зданий и сооружений	4	11
Другое	47	35

*Прогнозные оценки изменения основных показателей деятельности строительных организаций*

*доля ответивших респондентов, в % к их количеству*

	<i>IV квартал 2022 по сравнению с III кварталом 2022</i>			<i>I квартал 2023 по сравнению с IV кварталом 2022 (прогноз)</i>		
	<i>увеличение</i>	<i>без изменений</i>	<i>уменьшение</i>	<i>увеличение</i>	<i>без изменений</i>	<i>уменьшение</i>
Объем работ, выполненных по виду деятельности «Строительство»	35	21	40	33	33	31
Численность занятых	11	43	41	2	62	31
Обеспеченность собственными финансовыми ресурсами	5	24	64	7	33	56
Обеспеченность кредитными и заемными средствами	48	12	16	34	52	10
Просроченная кредиторская задолженность	18	52	19	-	64	32
Просроченная дебиторская задолженность	1	76	13	2	63	31
Цены на строительномонтажные работы	21	66	9	45	45	6

## ПРОИЗВОДСТВО ТОВАРОВ И УСЛУГ

### Транспорт

*Динамика перевозки грузов и грузооборота автомобильного транспорта предприятиями всех видов экономической деятельности с учетом малых предприятий и индивидуальных предпринимателей*

	Перевезено грузов		Грузооборот	
	тыс. тонн	в % к соответствующему периоду предыдущего года	млн. т-км	в % к соответствующему периоду предыдущего года
<b>2021</b>				
1 квартал	3678.0	98.9	475.2	99.1
1 полугодие	7353.4	103.8	888.7	99.3
9 месяцев	12212.7	109.4	1329.1	99.1
Январь-декабрь	16876.0	112.7	2150.0	113.6
<b>2022</b>				
1 квартал	3725.1	99.0	533.1	98.0
1 полугодие	6903.6	90.8	1015.2	98.9
9 месяцев	10456.1	85.2	1540.5	100.3

Объем перевозок грузов крупными и средними организациями автотранспорта в январе-сентябре 2022 года составил 1208.4 тыс. тонн, грузооборот – 164.4 млн. т-км. На долю владельцев грузовых автомобилей приходится 68.8% общего объема перевезенных грузов.

Объем перевозок грузов автотранспортом предприятий всех видов экономической деятельности с учетом малых предприятий и индивидуальных предпринимателей за январь-сентябрь 2022 года составил 10456.1 тыс. тонн или 85.2% к соответствующему периоду предыдущего года, грузооборот 1540.5 млн. т-км или 100.3% к соответствующему периоду предыдущего года. Из 10456.1 тыс. тонн грузов, перевезенных автотранспортом предприятий всех видов экономической деятельности, 4525.1 тыс. тонн (43.3%) перевезено автотранспортом крупных и средних предприятий всех видов экономической деятельности, 1020.6 тыс. тонн (9.8%) – малыми автотранспортными предприятиями, 4910.4 тыс. тонн (46.9%) – индивидуальными предпринимателями.

*Динамика перевозки пассажиров и пассажирооборот автобусов по маршрутам регулярных перевозок*

	Перевезено пассажиров			Пассажирооборот		
	тыс. человек	в % к		млн. пасс.-км	в % к	
		соответствующему периоду предыдущего года	предыдущему периоду		соответствующему периоду предыдущего года	предыдущему периоду
<b>2021</b>						
Январь	2726.1	99.0	86.4	63.4	104.8	89.9
Февраль	2670.3	94.6	98.0	61.6	104.2	97.2
Март	3206.7	121.1	120.1	72.2	120.5	117.2

**ТОМСКАЯ ОБЛАСТЬ**

	Перевезено пассажиров			Пассажиروоборот		
	тыс. человек	в % к		млн. пасс.-км	в % к	
		соответствующему периоду предыдущего года	преды- дущему периоду		соответ- ствующему периоду предыдуще- го года	предыду- щему периоду
<b>1 квартал</b>	<b>8603.1</b>	<b>104.6</b>	<b>х</b>	<b>197.2</b>	<b>109.9</b>	<b>х</b>
Апрель	3449.7	205.0	107.6	71.7	239.8	99.3
Май	3568.2	173.2	103.4	75.8	159.2	105.7
Июнь	3322.8	166.2	93.1	75.7	151.1	99.8
<b>1 полугодие</b>	<b>18943.9</b>	<b>135.6</b>	<b>х</b>	<b>420.4</b>	<b>136.9</b>	<b>х</b>
Июль	3205.4	155.2	96.5	78.5	148.1	103.7
Август	3378.1	158.1	105.4	82.6	144.7	105.2
Сентябрь	3627.3	166.2	107.4	77.9	142.9	94.3
<b>9 месяцев</b>	<b>29154.7</b>	<b>143.3</b>	<b>х</b>	<b>659.4</b>	<b>139.8</b>	<b>х</b>
Октябрь	3506.8	139.8	96.7	77.1	123.2	99.0
Ноябрь	3533.8	147.2	100.8	73.3	123.4	95.1
Декабрь	3706.6	117.5	104.9	72.7	103.1	99.2
<b>Январь-декабрь</b>	<b>39901.8</b>	<b>140.4</b>	<b>х</b>	<b>882.5</b>	<b>132.9</b>	<b>х</b>
<b>2022</b>						
Январь	3038.6	111.5	82.0	67.7	106.8	93.1
Февраль	3271.3	122.5	107.7	63.8	103.6	94.2
Март	3329.2	103.8	101.8	70.5	97.6	110.5
<b>1 квартал</b>	<b>9639.1</b>	<b>112.0</b>	<b>х</b>	<b>202.0</b>	<b>102.4</b>	<b>х</b>
Апрель	3796.4	110.1	114.0	71.7	100.0	101.7
Май	3794.4	106.3	99.9	75.1	99.0	104.7
Июнь	3681.8	110.8	97.0	76.2	100.7	101.5
<b>1 полугодие</b>	<b>20911.7</b>	<b>110.4</b>	<b>х</b>	<b>425.0</b>	<b>101.1</b>	<b>х</b>
Июль	3468.9	108.2	94.2	80.0	101.9	105.0
Август	3740.8	110.7	107.8	78.7	95.3	98.4
Сентябрь	4057.0	111.8	108.5	74.7	95.9	94.9
<b>9 месяцев</b>	<b>32178.4</b>	<b>110.4</b>	<b>х</b>	<b>658.4</b>	<b>99.8</b>	<b>х</b>
Октябрь	4295.8	122.5	105.9	75.7	98.3	101.4
Ноябрь	4035.6	114.2	93.9	73.8	100.7	97.4
<b>Январь-ноябрь</b>	<b>40509.8</b>	<b>111.9</b>	<b>х</b>	<b>807.9</b>	<b>99.8</b>	<b>х</b>

## ПРОИЗВОДСТВО ТОВАРОВ И УСЛУГ

Из 40509.8 тыс. пассажиров, перевезенных автомобильным транспортом всех видов деятельности, 2530.5 тыс. человек (6.2%) перевезено крупными, средними и малыми автотранспортными предприятиями и 37979.3 тыс. человек (93.8%) – автобусами юридических лиц (включая микропредприятия и индивидуальных предпринимателей), с которыми органами местного самоуправления заключены контракты на осуществление регулярных перевозок.

*Сведения о дорожно-транспортных происшествиях в январе-ноябре 2022 года.*

В январе-ноябре 2022 года по данным УГИБДД УМВД России по Томской области произошло 420 дорожно-транспортных происшествий (95.5% к уровню января-ноября 2021 года), в которых погибло 67 человек (98.5%), ранено 483 человека (99.0%).

**Динамика дорожно-транспортных происшествий**

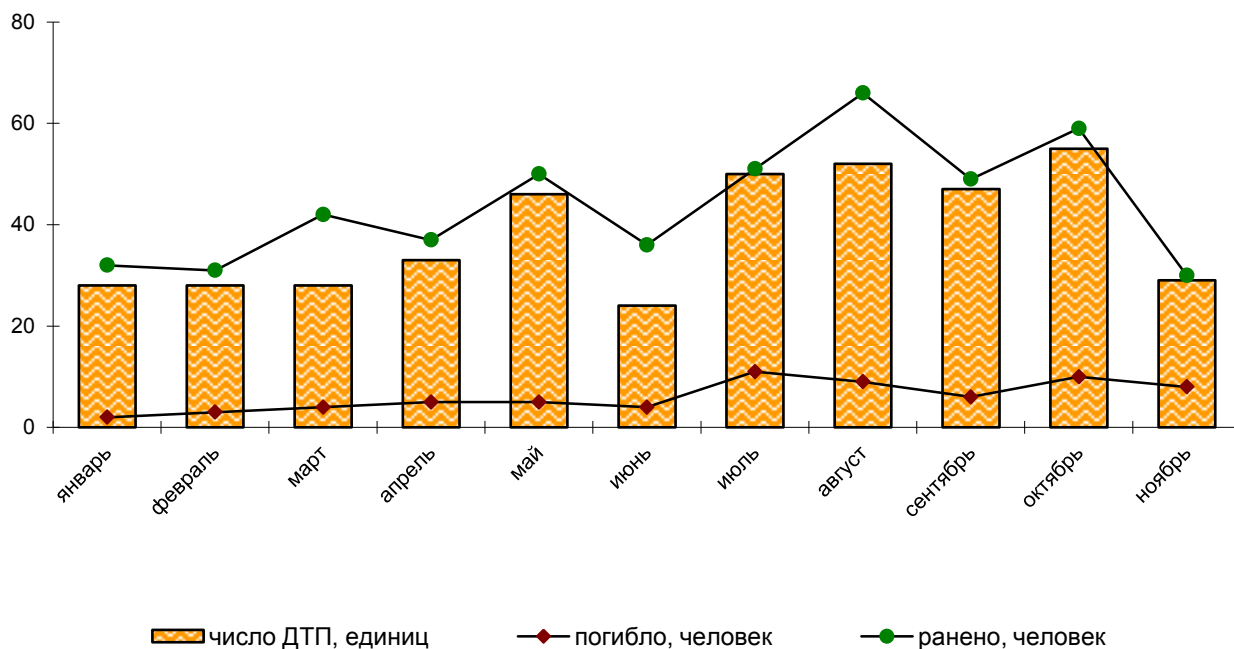

## ТОМСКАЯ ОБЛАСТЬ

### РЫНКИ ТОВАРОВ И УСЛУГ

#### Розничная торговля

Оборот розничной торговли в ноябре 2022 года составил 19795.1 млн. рублей, что в сопоставимых ценах составляет 93.1% к соответствующему периоду предыдущего года, в январе-ноябре 2022 года – 219865.4 млн. рублей, или 102.1%.

#### Динамика оборота розничной торговли

	Млн. рублей	В % к	
		соответствующему периоду предыдущего года	предыдущему периоду
<b>2021<sup>1)</sup></b>			
Январь	15069.6	103.7	88.9
Февраль	15043.2	101.6	99.3
Март	16235.9	98.3	107.1
<b>I квартал</b>	<b>46348.7</b>	<b>101.1</b>	<b>х</b>
Апрель	16019.0	112.3	98.1
Май	16581.9	110.0	102.4
Июнь	16633.2	107.5	100.0
<b>II квартал</b>	<b>49234.1</b>	<b>109.8</b>	<b>х</b>
<b>I полугодие</b>	<b>95582.8</b>	<b>105.4</b>	<b>х</b>
Июль	16954.5	106.6	101.3
Август	17448.3	112.8	102.6
Сентябрь	18369.1	123.1	104.6
<b>III квартал</b>	<b>52771.9</b>	<b>114.0</b>	<b>х</b>
<b>9 месяцев</b>	<b>148354.7</b>	<b>108.3</b>	<b>х</b>
Октябрь	18993.6	124.9	102.4
Ноябрь	18886.8	124.9	98.3
<b>Январь - ноябрь</b>	<b>186235.1</b>	<b>111.2</b>	<b>х</b>
Декабрь	23662.3	128.9	124.1
<b>IV квартал</b>	<b>61542.7</b>	<b>126.4</b>	<b>х</b>
<b>год</b>	<b>209897.4</b>	<b>112.9</b>	<b>х</b>
<b>2022</b>			
Январь	18951.7	114.7	79.1
Февраль	19343.7	116.9	101.2
Март	23490.2	121.2	111.0
<b>I квартал</b>	<b>61785.6</b>	<b>117.7</b>	<b>х</b>
Апрель	19325.6	99.4	80.4
Май	19884.6	100.5	103.5
Июнь	19663.8	100.0	99.5
<b>II квартал</b>	<b>58874.0</b>	<b>99.9</b>	<b>х</b>
<b>I полугодие</b>	<b>120659.6</b>	<b>108.6</b>	<b>х</b>
Июль	19808.6	100.2	101.5
Август	20033.6	99.3	101.7
Сентябрь	19566.3	92.8	97.7
<b>III квартал</b>	<b>59408.5</b>	<b>97.3</b>	<b>х</b>
<b>9 месяцев</b>	<b>180068.1</b>	<b>104.6</b>	<b>х</b>
Октябрь	20002.2	92.2	101.8
Ноябрь	19795.1	93.1	99.2

## РЫНКИ ТОВАРОВ И УСЛУГ

	Млн. рублей	В % к	
		соответствующему периоду предыдущего года	предыдущему периоду
<b>Январь - ноябрь</b>	<b>219865.4</b>	<b>102.1</b>	<b>х</b>

<sup>1)</sup> Данные уточнены по итогам годовых обследований хозяйствующих субъектов.

В ноябре 2022 года оборот розничной торговли на 96.5% формировался **торгующими организациями и индивидуальными предпринимателями**, осуществляющими деятельность вне рынка, доля продажи товаров на **розничных рынках и ярмарках** составила 3.5% (в ноябре 2021 года – 96.8% и 3.2% соответственно).

*Оборот розничной торговли торгующих организаций и продажа товаров на розничных рынках и ярмарках*

	Ноябрь 2022		Январь-ноябрь 2022		Справочно январь – ноябрь 2021 в % к январю – ноябрю 2020
	млн. рублей	в % к ноябрю 2021	млн. рублей	в % к январю- ноябрю 2021	
<b>Всего</b>	<b>19795.1</b>	<b>93.1</b>	<b>219865.4</b>	<b>102.1</b>	<b>111.2</b>
в том числе:					
оборот розничной торговли торгующих организаций и индивидуальных предпринимателей, реализующих товары вне рынка	19102.0	92.8	212218.0	102.0	111.8
продажа товаров на розничных рынках и ярмарках	693.1	102.3	7647.4	106.3	97.6

### Формирование оборота розничной торговли в ноябре 2022 года

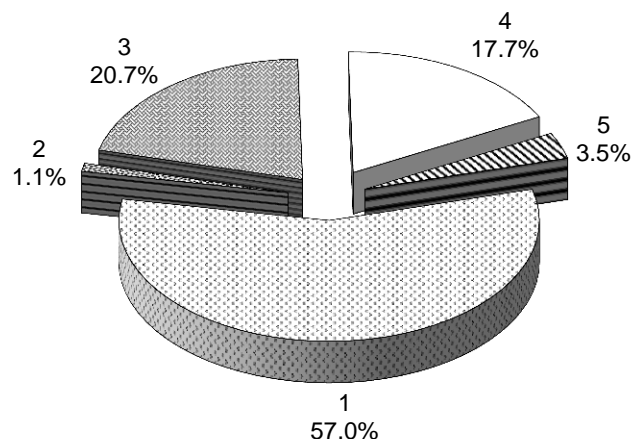

1 – крупные организации (включая организации, не являющиеся субъектами малого предпринимательства, средняя численность которых не превышает 15 человек)

2- субъекты среднего предпринимательства

3 - малые предприятия (включая микропредприятия)

4 - индивидуальные предприниматели, реализующие товары вне рынка

5 - продажа товаров физическими лицами на розничных рынках и ярмарках

## ТОМСКАЯ ОБЛАСТЬ

В ноябре 2022 года в структуре оборота розничной торговли удельный вес **пищевых продуктов, включая напитки, и табачных изделий** составил 48.6%, **непродовольственных товаров** – 51.4% (в ноябре 2021 года – 48.6% и 51.4% соответственно).

*Динамика оборота розничной торговли пищевыми продуктами, включая напитки, и табачными изделиями, непродовольственными товарами*

	Пищевые продукты, включая напитки, и табачные изделия			Непродовольственные товары		
	млн. рублей	в % к		млн. рублей	в % к	
		соответствующему периоду предыдущего года	предыдущему периоду		соответствующему периоду предыдущего года	предыдущему периоду
<b>2021<sup>1)</sup></b>						
Январь	7097.8	102.9	87.4	7971.8	104.3	90.2
Февраль	7175.6	101.1	100.3	7867.6	102.1	98.3
Март	7809.5	98.3	107.8	8426.4	98.3	106.4
<b>I квартал</b>	<b>22082.9</b>	<b>100.7</b>	х	<b>24265.8</b>	<b>101.4</b>	х
Апрель	7785.2	111.3	99.1	8233.8	113.3	97.2
Май	7992.5	107.2	100.8	8589.4	112.6	103.8
Июнь	8017.2	104.8	99.9	8616.0	110.0	100.1
<b>II квартал</b>	<b>23794.9</b>	<b>107.7</b>	х	<b>25439.2</b>	<b>111.9</b>	х
<b>I полугодие</b>	<b>45877.8</b>	<b>104.2</b>	х	<b>49705.0</b>	<b>106.5</b>	х
Июль	8121.2	104.1	100.9	8833.3	109.0	101.7
Август	8357.7	111.5	103.0	9090.6	114.1	102.3
Сентябрь	8798.8	121.9	104.9	9570.3	124.1	104.3
<b>III квартал</b>	<b>25277.7</b>	<b>112.3</b>	х	<b>27494.2</b>	<b>115.6</b>	х
<b>9 месяцев</b>	<b>71155.5</b>	<b>106.9</b>	х	<b>77199.2</b>	<b>109.6</b>	х
Октябрь	9211.9	124.3	103.1	9781.7	125.5	101.7
Ноябрь	9179.0	125.4	98.1	9707.8	124.4	98.5
<b>Январь - ноябрь</b>	<b>89546.4</b>	<b>110.0</b>	х	<b>96688.7</b>	<b>112.3</b>	х
Декабрь	11476.2	128.3	123.2	12186.1	129.5	124.9
<b>IV квартал</b>	<b>29867.1</b>	<b>126.2</b>	х	<b>31675.6</b>	<b>126.7</b>	х
<b>год</b>	<b>101022.6</b>	<b>111.8</b>	х	<b>108874.8</b>	<b>114.0</b>	х
<b>2022</b>						
Январь	9143.5	114.9	78.3	9808.2	114.6	79.8
Февраль	9470.3	117.6	102.6	9873.4	116.3	99.8
Март	11479.1	124.6	114.2	12011.1	118.0	108.0
<b>I квартал</b>	<b>30092.9</b>	<b>119.2</b>	х	<b>31692.7</b>	<b>116.3</b>	х
Апрель	9588.3	101.1	80.4	9737.3	97.7	80.5
Май	9661.6	101.7	101.4	10223.0	99.4	105.6
Июнь	9588.1	101.5	99.8	10075.7	98.6	99.3
<b>II квартал</b>	<b>28838.0</b>	<b>101.4</b>	х	<b>30036.0</b>	<b>98.5</b>	х
<b>I полугодие</b>	<b>58930.9</b>	<b>110.0</b>	х	<b>61728.7</b>	<b>107.2</b>	х
Июль	9595.4	101.8	101.3	10213.2	98.7	101.8
Август	9598.9	99.9	101.1	10434.7	98.7	102.3
Сентябрь	9515.6	94.8	99.4	10050.7	91.0	96.1
<b>III квартал</b>	<b>28709.9</b>	<b>98.8</b>	х	<b>30698.6</b>	<b>96.0</b>	х



## РЫНКИ ТОВАРОВ И УСЛУГ

	Пищевые продукты, включая напитки, и табачные изделия			Непродовольственные товары		
	млн. рублей	в % к		млн. рублей	в % к	
		соответствующему периоду предыдущего года	предыдущему периоду		соответствующему периоду предыдущего года	предыдущему периоду
<b>9 месяцев</b>	<b>87640.8</b>	<b>106.0</b>	<b>х</b>	<b>92427.3</b>	<b>103.2</b>	<b>х</b>
Октябрь	9716.0	93.2	101.5	10286.2	91.3	102.0
Ноябрь	9625.9	94.5	99.5	10169.2	91.7	99.0
<b>Январь - ноябрь</b>	<b>106982.7</b>	<b>103.5</b>	<b>х</b>	<b>112882.7</b>	<b>100.9</b>	<b>х</b>

<sup>1)</sup> Данные уточнены по итогам годовых обследований хозяйствующих субъектов.

### Изменение товарных запасов в организациях розничной торговли

на конец месяца

	Товарные запасы млн. рублей	Обеспеченность запасами, дней торговли
<b>2021</b>		
Январь	9909.8	38
Февраль	9915.7	34
Март	10477.0	36
Апрель	10300.3	35
Май	10059.8	34
Июнь	10265.2	33
Июль	9973.9	33
Август	10142.1	32
Сентябрь	11165.0	34
Октябрь	11321.3	31
Ноябрь	12036.9	33
Декабрь	12125.0	27
<b>2022</b>		
Январь	12007.4	35
Февраль	12578.3	33
Март	13311.2	29
Апрель	12260.6	31
Май	12219.5	31
Июнь	12972.6	33
Июль	12119.2	31
Август	11999.5	31
Сентябрь	11860.7	30
Октябрь	12082.0	30
Ноябрь	13198.3	33

### Рестораны, кафе и бары

Оборот общественного питания<sup>1)</sup> в ноябре 2022 года составил 809.7 млн. рублей, или 103.5% (в сопоставимых ценах) к соответствующему периоду предыдущего года, в январе-ноябре 2022 года - 8746.3 млн. рублей или 109.3%.

<sup>1)</sup> Оборот ресторанов, баров, кафе, столовых при предприятиях и учреждениях, а также организаций, осуществляющих поставку продукции общественного питания.

## ТОМСКАЯ ОБЛАСТЬ

### Динамика оборота общественного питания

	Млн. рублей	В % к	
		соответствующему периоду предыдущего года	к предыдущему периоду
<b>2021<sup>1)</sup></b>			
Январь	570.3	75.0	113.2
Февраль	576.8	75.6	101.0
Март	613.8	78.8	105.2
<b>I квартал</b>	<b>1760.9</b>	<b>75.1</b>	<b>x</b>
Апрель	626.1	149.8	101.9
Май	643.1	148.9	101.7
Июнь	647.4	144.5	100.5
<b>II квартал</b>	<b>1916.6</b>	<b>147.7</b>	<b>x</b>
<b>I полугодие</b>	<b>3677.5</b>	<b>101.0</b>	<b>x</b>
Июль	653.6	139.6	99.9
Август	680.0	140.6	103.4
Сентябрь	707.0	137.2	103.5
<b>III квартал</b>	<b>2040.6</b>	<b>139.1</b>	<b>x</b>
<b>9 месяцев</b>	<b>5718.1</b>	<b>111.8</b>	<b>x</b>
Октябрь	735.7	145.3	103.7
Ноябрь	705.1	144.5	95.6
<b>Январь - ноябрь</b>	<b>7158.9</b>	<b>117.2</b>	<b>x</b>
Декабрь	861.5	160.2	120.6
<b>IV квартал</b>	<b>2302.2</b>	<b>150.3</b>	<b>x</b>
<b>год</b>	<b>8020.3</b>	<b>120.7</b>	<b>x</b>
<b>2022</b>			
Январь	699.2	113.7	80.3
Февраль	667.6	107.1	95.2
Март	775.8	113.3	111.3
<b>I квартал</b>	<b>2142.6</b>	<b>111.5</b>	<b>x</b>
Апрель	818.9	114.8	103.3
Май	842.1	113.9	100.9
Июнь	839.3	112.8	99.5
<b>II квартал</b>	<b>2500.3</b>	<b>113.8</b>	<b>x</b>
<b>I полугодие</b>	<b>4642.9</b>	<b>112.8</b>	<b>x</b>
Июль	842.2	114.2	101.2
Август	796.3	104.9	95.0
Сентябрь	823.0	104.6	103.2
<b>III квартал</b>	<b>2461.5</b>	<b>107.8</b>	<b>x</b>
<b>9 месяцев</b>	<b>7104.4</b>	<b>111.0</b>	<b>x</b>
Октябрь	832.2	101.5	100.7
Ноябрь	809.7	103.5	97.5
<b>Январь - ноябрь</b>	<b>8746.3</b>	<b>109.3</b>	<b>x</b>

<sup>1)</sup> Данные уточнены по итогам годовых обследований хозяйствующих субъектов.

**Рынок платных услуг населению**

В ноябре 2022 года, по предварительным данным, населению было оказано платных услуг на 5300.7 млн. рублей.

*Динамика объема платных услуг населению*

	<i>В сопоставимых ценах в % к</i>	
	<i>предыдущему периоду</i>	<i>соответствующему периоду предыдущего года</i>
<b>2021</b>		
январь	76.0	83.2
февраль	113.2	89.6
март	109.3	98.2
<b>I квартал</b>	<b>x</b>	<b>90.5</b>
апрель	98.9	119.1
май	90.7	111.5
июнь	97.7	105.6
<b>II квартал</b>	<b>x</b>	<b>112.1</b>
<b>I полугодие</b>	<b>x</b>	<b>100.3</b>
июль	87.7	96.6
август	106.8	95.8
сентябрь	104.3	94.1
<b>III квартал</b>	<b>x</b>	<b>95.5</b>
<b>9 месяцев</b>	<b>x</b>	<b>98.7</b>
октябрь	101.4	96.6
ноябрь	105.5	95.4
декабрь	110.0	95.2
<b>IV квартал</b>	<b>x</b>	<b>95.7</b>
<b>год</b>	<b>x</b>	<b>97.9</b>
<b>2022</b>		
январь	92.0	123.7
февраль	98.2	103.9
март	102.8	99.1
<b>I квартал</b>	<b>x</b>	<b>107.8</b>
апрель	93.4	92.0
май	99.1	101.2
июнь	104.4	108.9
<b>II квартал</b>	<b>x</b>	<b>100.6</b>
<b>I полугодие</b>	<b>x</b>	<b>104.1</b>
июль	86.9	107.5
август	104.7	106.3
сентябрь	100.7	102.6
<b>III квартал</b>	<b>x</b>	<b>105.3</b>
<b>9 месяцев</b>	<b>x</b>	<b>104.5</b>
октябрь <sup>1)</sup>	109.5	110.7
ноябрь	100.2	105.5
<b>январь-ноябрь</b>	<b>x</b>	<b>105.2</b>

<sup>1)</sup> Данные изменены за счет уточнения респондентами ранее представленных данных.

В ноябре 2022 года в структуре платных услуг населению преобладали три вида услуг: коммунальные, телекоммуникационные, бытовые. На их долю в целом приходилось 53.1% в общем объеме платных услуг населению.

## ТОМСКАЯ ОБЛАСТЬ

### Объем платных услуг населению по видам услуг

	Ноябрь 2022				Январь- ноябрь 2022 в % к январю- ноябрю 2021
	млн. рублей	в % к			
		октябрю 2022	ноябрю 2021	итогоу	
<b>Платные услуги</b>	<b>5300.7</b>	<b>100.2</b>	<b>105.5</b>	<b>100.0</b>	<b>105.2</b>
в том числе:					
бытовые	571.2	89.9	96.3	10.8	96.1
транспортные	297.1	92.6	116.3	5.6	112.3
почтовой связи, курьерские услуги	41.5	102.9	120.9	0.8	95.8
телекоммуникационные	807.3	101.0	114.7	15.2	110.2
жилищные	527.8	95.0	86.0	10.0	105.6
коммунальные	1434.4	119.8	98.8	27.1	98.7
учреждений культуры	119.5	в 1.5 р.	в 1.8 р.	2.3	в 1.7 р.
услуги туристических агентств, туроператоров и прочие услуги по бронирова- нию и сопутствующие им услуги	59.6	72.1	в 3.3 р.	1.1	114.3
услуги гостиниц и аналогич- ных услуги по предоставле- нию временного жилья	61.7	75.3	в 1.8 р.	1.2	в 1.5 р.
физической культуры и спор- та	48.6	90.7	124.4	0.9	106.6
медицинские	642.7	108.7	109.2	12.1	110.6
услуги специализированных коллективных средств раз- мещения	32.7	93.7	116.2	0.6	137.0
ветеринарные	21.2	104.9	82.8	0.4	91.2
юридические	40.3	100.1	94.1	0.8	118.1
системы образования	404.3	73.9	110.8	7.6	105.2
услуги, предоставляемые гражданам пожилого возрас- та и инвалидам	30.9	96.4	103.3	0.6	105.0
прочие платные услуги	159.8	88.7	115.3	3.0	107.3

В структуре объема бытовых услуг в ноябре 2022 года лидировали три вида услуг: техническое обслуживание и ремонт транспортных средств, машин и оборудования, ремонт и строительство жилья и других построек, ремонт и техническое обслуживание бытовой радиоэлектронной аппаратуры, бытовых машин и приборов, ремонт и изготовление металлоизделий, занимая суммарно 62.0% в общем объеме бытовых услуг.

## РЫНКИ ТОВАРОВ И УСЛУГ

### Объем бытовых услуг населению по видам услуг

	Ноябрь 2022				Январь- ноябрь 2022 в % к январю- ноябрю 2021
	млн. рублей	в % к			
		октябрю 2022	ноябрю 2021	итогу	
<b>Бытовые услуги</b>	<b>571.2</b>	<b>89.9</b>	<b>96.3</b>	<b>100.0</b>	<b>96.1</b>
в том числе:					
ремонт, окраска и пошив обуви	4.9	98.3	109.6	0.9	98.4
ремонт и пошив швейных, меховых и кожаных изделий, головных уборов и изделий текстильной галантереи, ремонт, пошив и вязание трикотажных изделий	20.4	141.2	137.7	3.6	94.9
ремонт и техническое обслуживание бытовой радиоэлектронной аппаратуры, бытовых машин и приборов, ремонт и изготовление металлоизделий	51.7	101.5	110.8	9.1	94.3
техобслуживание и ремонт транспортных средств, машин и оборудования	172.0	83.4	102.8	30.1	80.4
изготовление и ремонт мебели	30.6	99.3	112.3	5.4	110.9
химическая чистка и крашение, услуги прачечных	14.2	134.8	95.6	2.5	111.1
ремонт и строительство жилья и других построек	130.5	81.3	82.1	22.8	119.3
услуги фотоателье	8.1	100.2	121.0	1.4	98.2
услуги бань и душевых	28.7	101.4	104.1	5.0	95.9
услуги парикмахерских	45.3	100.2	165.1	7.9	97.6
услуги предприятий по прокату	5.7	106.2	69.9	1.0	75.1
ритуальные услуги	33.5	74.7	54.9	5.9	99.1
прочие виды бытовых услуг	25.6	101.2	82.3	4.5	82.8

### Оптовая торговля

В ноябре 2022 года **оборот оптовой торговли** (с учетом индивидуальных предпринимателей, осуществляющих деятельность в оптовой торговле) снизился по сравнению с ноябрем 2021 года на 11.3% и составил 34771.6 млн. рублей.

## ТОМСКАЯ ОБЛАСТЬ

### Динамика оборота оптовой торговли

	Оборот оптовой торговли			В том числе оборот оптовой торговли организаций оптовой торговли		
	млн. рублей	в % к		млн. рублей	в % к	
		соответствующему периоду прошлого года	предыдущему периоду		соответствующему периоду прошлого года	предыдущему периоду
<b>2021</b>						
январь	19303.3	106.3	29.3	16973.3	105.0	27.0
февраль	22479.3	117.7	110.6	20029.4	117.2	112.1
март	28297.3	127.6	119.9	24920.1	126.8	118.5
<b>1 квартал</b>	<b>70079.9</b>	<b>117.9</b>	<b>х</b>	<b>61922.8</b>	<b>117.0</b>	<b>х</b>
апрель	27565.1	151.5	95.8	24587.9	150.8	97.0
май	26917.4	127.8	95.5	24230.3	126.6	96.4
июнь	31328.4	123.2	109.5	27753.6	120.0	107.8
<b>1 полугодие</b>	<b>155890.8</b>	<b>125.8</b>	<b>х</b>	<b>138494.6</b>	<b>124.4</b>	<b>х</b>
июль	32863.2	103.6	96.2	28725.5	101.4	94.9
август	35915.1	146.1	99.5	32168.9	147.0	102.0
сентябрь	36349.7	102.3	93.0	30721.3	94.1	87.8
<b>9 месяцев</b>	<b>261018.8</b>	<b>121.1</b>	<b>х</b>	<b>230110.3</b>	<b>118.6</b>	<b>х</b>
октябрь	34310.6	135.9	87.0	29344.6	130.9	88.0
ноябрь	37514.7	145.6	102.3	32215.2	141.2	102.7
декабрь	41071.7	63.6	103.1	33633.9	54.7	98.3
<b>январь-декабрь</b>	<b>373915.8</b>	<b>112.9</b>	<b>х</b>	<b>325304.0</b>	<b>108.1</b>	<b>х</b>
<b>2022</b>						
январь	33395.9	164.5	81.4	26341.0	147.6	78.4
февраль	34959.9	145.6	103.3	25265.2	118.1	94.7
март	42973.4	140.1	119.6	29898.6	110.7	115.1
<b>1 квартал</b>	<b>111329.2</b>	<b>149.0</b>	<b>х</b>	<b>81504.8</b>	<b>123.5</b>	<b>х</b>
апрель	47914.7	159.7	110.3	38918.7	145.4	128.8
май	45456.9	155.7	94.3	37449.9	142.5	95.6
июнь	48553.3	145.8	108.0	40800.3	138.3	110.2
<b>1 полугодие</b>	<b>253254.1</b>	<b>151.4</b>	<b>х</b>	<b>198673.7</b>	<b>133.7</b>	<b>х</b>
июль <sup>1)</sup>	42381.2	121.6	87.4	32754.6	107.5	80.4
август <sup>1)</sup>	43298.4	113.6	101.7	32070.6	94.0	97.5
сентябрь <sup>1)</sup>	39524.4	102.9	91.8	29729.8	91.6	93.3
<b>9 месяцев<sup>1)</sup></b>	<b>378458.1</b>	<b>135.7</b>	<b>х</b>	<b>293228.7</b>	<b>119.2</b>	<b>х</b>
октябрь	30745.2	85.7	77.9	26212.3	85.4	88.3
ноябрь	34771.6	88.7	113.1	23902.2	71.0	91.2
<b>январь-ноябрь</b>	<b>443974.9</b>	<b>125.2</b>	<b>х</b>	<b>343343.2</b>	<b>110.5</b>	<b>х</b>

<sup>1)</sup> Данные уточнены на основании квартальных обследований субъектов малого предпринимательства.

В ноябре 2022 года оборот оптовой торговли (включая индивидуальных предпринимателей, осуществляющих деятельность в оптовой торговле) на 68.7% формировался организациями оптовой торговли, оборот которых составил 23902.2 млн. рублей и снизился на 29% относительно соответствующего месяца прошлого года.

На долю малых организаций (включая микропредприятия) приходилось 27.8% оборота оптовой торговли.

**ДЕМОГРАФИЯ ОРГАНИЗАЦИЙ<sup>1)</sup>**

В ноябре 2022 года было зарегистрировано 102 организации (в ноябре 2021 года – 81), количество официально ликвидированных организаций составило 162 (в ноябре 2021 года -216 организаций).

*Демография организаций по видам экономической деятельности в январе-ноябре 2022 года*

	Количество зарегистрированных организаций				Количество официально ликвидированных организаций			
	всего		на 1000 организаций <sup>1)</sup>		всего		на 1000 организаций <sup>2)</sup>	
	ноябрь	январь-ноябрь	ноябрь	январь-ноябрь	ноябрь	январь-ноябрь	ноябрь	январь-ноябрь
<b>Всего</b>	<b>102</b>	<b>935</b>	<b>4.4</b>	<b>39.5</b>	<b>162</b>	<b>1773</b>	<b>6.7</b>	<b>72.3</b>
из них: <b>сельское, лесное хозяйство, охота, рыболовство и рыбоводство</b>	<b>2</b>	<b>23</b>	<b>3.3</b>	<b>36.9</b>	<b>1</b>	<b>41</b>	<b>1.6</b>	<b>64.2</b>
<b>добыча полезных ископаемых</b>	<b>-</b>	<b>5</b>	<b>-</b>	<b>38.2</b>	<b>1</b>	<b>12</b>	<b>7.7</b>	<b>76.3</b>
из нее: добыча нефти и природного газа	-	2	-	121.2	1	3	60.6	181.8
добыча металлических руд	-	-	-	-	-	1	-	153.8
добыча прочих полезных ископаемых	-	1	-	16.4	-	5	-	65.6
предоставление услуг в области добычи полезных ископаемых	-	2	-	43.5	-	3	-	43.5
<b>обрабатывающие производства</b>	<b>9</b>	<b>107</b>	<b>4.5</b>	<b>53.2</b>	<b>12</b>	<b>146</b>	<b>6.0</b>	<b>71.1</b>
из них: производство пищевых продуктов	-	16	-	57.3	1	26	3.6	89.6
производство напитков	-	2	-	45.5	-	2	-	45.5
производство одежды	-	5	-	100.0	1	3	19.6	60.0
производство кожи и изделий из кожи	-	-	-	-	-	1	-	133.3
обработка древесины и производство изделий из дерева и пробки, кроме мебели, производство изделий из соломки и материалов для плетения	2	21	6.1	63.9	3	29	9.2	88.3

<sup>1)</sup> Исключая филиалы и другие обособленные подразделения.

## ТОМСКАЯ ОБЛАСТЬ

	Количество зарегистрированных организаций				Количество официально ликвидированных организаций			
	всево		на 1000 организаций <sup>1)</sup>		всево		на 1000 организаций <sup>2)</sup>	
	ноябрь	январь-ноябрь	ноябрь	январь-ноябрь	ноябрь	январь-ноябрь	ноябрь	январь-ноябрь
производство химических веществ и химических продуктов	3	8	38.7	104.6	1	4	12.9	39.2
производство резиновых и пластмассовых изделий	-	2	-	22.3	-	5	-	55.9
производство прочей неметаллической минеральной продукции	1	10	9.4	93.5	2	11	18.8	102.8
производство готовых металлических изделий, кроме машин и оборудования	1	16	4.7	76.2	1	14	4.7	61.9
производство компьютеров, электронных и оптических изделий	1	6	12.6	77.4	-	3	-	38.7
производство электрического оборудования	-	2	-	19.4	-	9	-	87.4
производство машин и оборудования, не включенных в другие группировки	-	1	-	13.2	1	5	13.6	65.8
производство прочих транспортных средств и оборудования	-	1	-	111.1	-	1	-	111.1
производство мебели	-	6	-	44.6	-	8	-	59.5
производство прочих готовых изделий	-	1	-	16.9	-	5	-	84.7
ремонт и монтаж машин и оборудования	1	6	4.8	28.3	2	10	9.6	47.2
<b>обеспечение электрической энергией, газом и паром; кондиционирование воздуха</b>	-	1	-	5.5	1	10	5.6	54.8
<b>водоснабжение; водоотведение, организация сбора и утилизации отходов, деятельность по ликвидации загрязнений</b>	3	13	17.9	77.8	1	12	6.0	65.9
<b>строительство</b>	13	125	5.4	50.8	22	255	8.7	98.7
<b>торговля оптовая и розничная; ремонт автотранспортных средств и мотоциклов</b>	21	241	3.9	43.5	42	573	7.3	101.0
в том числе: торговля оптовая и розничная автотранспортными средствами и мотоциклами и их ремонт	3	29	5.6	52.9	7	60	13.1	109.4



## ДЕМОГРАФИЯ ОРГАНИЗАЦИЙ

	Количество зарегистрированных организаций				Количество официально ликвидированных организаций			
	всего		на 1000 организаций <sup>1)</sup>		всего		на 1000 организаций <sup>2)</sup>	
	ноябрь	январь-ноябрь	ноябрь	январь-ноябрь	ноябрь	январь-ноябрь	ноябрь	январь-ноябрь
торговля оптовая, кроме оптовой торговли автомобилями и мотоциклами	11	152	3.2	43.0	30	381	7.9	104.8
торговля розничная, кроме торговли автотранспортными средствами и мотоциклами	7	60	5.0	41.5	5	132	3.6	88.5
транспортировка и хранение	7	56	3.9	30.8	10	80	5.0	41.2
деятельность гостиниц и предприятий общественного питания	2	24	3.8	45.1	5	38	9.5	69.5
деятельность в области информации и связи	8	57	9.5	68.8	4	61	4.8	71.3
деятельность финансовая и страховая	1	9	5.1	43.2	4	38	20.6	177.5
деятельность по операциям с недвижимым имуществом	5	56	2.0	22.7	17	99	6.9	38.5
деятельность профессиональная, научная и техническая	19	104	8.9	48.0	15	162	6.6	69.2
деятельность административная и сопутствующие дополнительные услуги	3	26	4.1	35.0	7	68	9.7	90.2
государственное управление и обеспечение военной безопасности; социальное обеспечение	-	10	-	21.3	1	6	2.1	12.8
образование	1	6	1.2	7.2	2	25	2.4	30.0
деятельность в области здравоохранения и социальных услуг	1	19	1.5	27.7	2	35	2.9	48.0
деятельность в области культуры, спорта, организации досуга и развлечений	-	17	-	36.8	2	37	4.4	77.9
предоставление прочих видов услуг	7	36	5.4	27.5	13	75	10.0	55.7

<sup>1)</sup> Коэффициент рождаемости организаций.

<sup>2)</sup> Коэффициент официальной ликвидации организаций.

## ТОМСКАЯ ОБЛАСТЬ

### Демография организаций по формам собственности в январе-ноябре 2022 года

единиц

	Количество зарегистрированных организаций				Количество официально ликвидированных организаций			
	всего		на 1000 организаций <sup>1)</sup>		всего		на 1000 организаций <sup>2)</sup>	
	ноябрь	январь-ноябрь	ноябрь	январь-ноябрь	ноябрь	январь-ноябрь	ноябрь	январь-ноябрь
<b>Всего</b>	<b>102</b>	<b>935</b>	<b>4.4</b>	<b>39.5</b>	<b>162</b>	<b>1773</b>	<b>6.7</b>	<b>72.3</b>
в том числе по формам собственности:								
российская	100	923	4.4	39.5	159	1738	6.7	71.7
в том числе:								
государственная	-	3	-	6.8	1	9	2.3	18.2
из нее:								
федеральная	-	2	-	15.7	1	8	8.0	55.1
субъектов Российской Федерации	-	1	-	3.2	-	1	-	3.2
муниципальная	1	12	0.9	10.4	1	27	0.9	23.3
частная	91	880	4.5	42.8	145	1637	6.9	76.7
потребительской кооперации	-	-	-	-	1	4	37.7	142.9
общественных и религиозных организаций (объединений)	6	25	6.1	25.1	9	50	9.1	47.2
смешанная российская	2	3	14.7	21.1	2	10	14.7	70.2
иностранная	1	9	4.5	37.9	3	29	13.4	122.1
совместная российская и иностранная	1	3	18.2	48.0	-	6	-	96.0

<sup>1)</sup> Коэффициент рождаемости организаций.

<sup>2)</sup> Коэффициент официальной ликвидации организаций.

## ЦЕНЫ

## Потребительские цены

Изменение потребительских цен в 2022 году

на конец периода, в %

	Ноябрь 2022 к			Справочно ноябрь 2021 к	
	октябрю 2022	декабрю 2021	ноябрю 2021	октябрю 2021	декабрю 2020
Индекс потребительских цен	100.1	111.9	112.3	101.4	107.1
в том числе:					
продовольственные товары, включая алкогольные напитки	99.6	109.4	111.0	101.5	108.7
непродовольственные товары	99.9	113.4	114.0	100.7	106.7
услуги	101.1	113.0	111.2	102.2	105.6

Динамика цен по Томской области в потребительском секторе

на конец периода, в % к предыдущему периоду

	Индекс по- требитель- ских цен	в том числе		
		продовольствен- ные товары	непродоволь- ственные товары	платные услуги населению
<b>2021</b>				
январь	100.4	100.5	100.4	100.3
февраль	100.5	100.7	100.4	100.3
март	100.8	100.9	100.7	100.6
I квартал	101.7	102.1	101.6	101.1
апрель	100.4	100.6	100.5	99.8
май	100.9	101.8	100.5	100.3
июнь	100.5	100.3	100.3	101.1
II квартал	101.8	102.6	101.4	101.2
июль	100.8	100.4	100.8	101.5
август	100.5	99.9	100.6	101.1
сентябрь	100.1	100.4	100.9	98.7
III квартал	101.5	100.7	102.4	101.2
октябрь	100.7	101.5	100.5	99.7
ноябрь	101.4	101.5	100.7	102.2
декабрь	100.3	101.5	100.5	98.4
декабрь 2021 в % к декабрю 2020	107.5	110.3	107.3	103.9
<b>2022</b>				
январь	101.2	101.7	100.9	101.0
февраль	100.8	100.9	100.8	100.5
март	108.7	106.3	112.2	106.4
I квартал	110.9	109.1	114.1	108.4
апрель	102.2	103.9	100.7	102.1
май	99.5	99.5	99.5	99.4
июнь	99.5	99.5	99.2	100.1
II квартал	101.2	102.9	99.5	101.6
июль	100.0	98.7	99.6	102.4
август	99.3	98.9	100.0	98.7

## ТОМСКАЯ ОБЛАСТЬ

	Индекс потребительских цен	в том числе		
		продовольственные товары	непродовольственные товары	платные услуги населению
сентябрь	99.9	99.7	100.2	99.7
III квартал	99.1	97.3	99.8	100.7
октябрь	100.5	100.6	100.3	100.8
ноябрь	100.1	99.6	99.9	101.1

Максимальное и минимальное изменение цен в ноябре 2022 года на отдельные группы продовольственных товаров по Томской области

в % к предыдущему месяцу

Наименование группы	Индекс цен в среднем по группе	Максимальное и минимальное изменение цен внутри группы	
		товары	индекс цен
Мясо и птица	100.0	Баранина (кроме бескостного мяса)	102.3
		Куры охлажденные и мороженые	98.3
Колбасные изделия и продукты из мяса и птицы	100.4	Сосиски, сардельки	102.8
		Колбаса сырокопченая	94.9
Рыбопродукты	100.6	Рыба соленая, маринованная, копченая	104.8
		Кальмары мороженые	96.0
Масло и жиры	101.5	Масло сливочное	103.8
		Масло подсолнечное	98.0
Молоко и молочная продукция	99.8	Молоко сгущенное с сахаром	105.9
		Молоко питьевое цельное пастеризованное 2,5-3,2% жирности	94.6
Сыр	99.0	Сыры сычужные твердые и мягкие	99.7
		Сыры плавленые	96.0
Консервы овощные	101.5	Овощи натуральные консервированные, маринованные	101.9
		Консервы овощные для детского питания	98.3
Консервы фруктово-ягодные	92.6	Консервы фруктово-ягодные для детского питания	101.3
		Соки фруктовые	91.2
Кондитерские изделия	98.7	Жевательная резинка	101.7
		Шоколад	91.1
Варенье, джем, повидло, мед	99.6	Мёд пчелиный натуральный	100.0
		Варенье, джем, повидло	98.4
Чай, кофе, какао	101.2	Кофе натуральный растворимый	106.9
		Чай черный байховый пакетированный	93.4
Соль, соус, специи, концентраты	97.2	Сухие супы в пакетах	103.0
		Кетчуп	94.2
Хлеб и хлебобулочные изделия	100.8	Бараночные изделия	103.7
		Хлеб из ржаной муки и из смеси муки ржаной и пшеничной	100.0
Крупа и бобовые	95.4	Крупа манная	101.5
		Овсяные хлопья "Геркулес"	92.9
Макаронные изделия	101.6	Макаронные изделия из пшеничной муки высшего сорта	103.4
		Вермишель	96.8

Наименование группы	Индекс цен в среднем по группе	Максимальное и минимальное изменение цен внутри группы	
		товары	индекс цен
Флодоовощная продукция, включая картофель	102.1	Огурцы свежие	134.1
		Яблоки	93.7
Алкогольные напитки	98.3	Вино виноградное крепленое крепостью до 20% об. спирта	102.6
		Коньяк ординарный отечественный	94.5
Общественное питание	99.8	Продукция предприятий общественного питания быстрого обслуживания (сэндвич типа «Гамбургер»)	101.1
		Кофе в организациях быстрого обслуживания	97.0

В ноябре снижение цен отмечалось на шоколад – на 8.9%, соки фруктовые – на 8.8%, овсяные хлопья «Геркулес» – на 7.1%, чай черный байховый пакетированный – на 6.6%, сахар-песок – на 6.4%, яблоки – на 6.3%, кетчуп – на 5.8%, коньяк ординарный отечественный – на 5.5%, молоко питьевое цельное пастеризованное 2,5-3,2% жирности и крупа гречневая-ядрица – на 5.4%, картофель – на 5.2%, колбаса сырокопченая и рис шлифованный – на 5.1%, пельмени, манты, равиоли – на 5.0%, майонез – на 4.1%, кальмары мороженые и сыры плавленые – на 4.0%, бананы – на 3.5%, вино игристое отечественное – на 3.3%, вермишель – на 3,2%, лимоны – на 3.1%, кофе в организациях быстрого обслуживания и чай черный байховый – на 3.0%, сельдь соленая – на 2.8%, консервы мясные и орехи – на 2.7%, соль поваренная пищевая и напитки газированные – на 2.5%, пиво и колбаса полукопченая и варено-копченая – на 2.4%, мороженое сливочное и вино виноградное столовое (сухое, полусухое, полусладкое) крепостью до 14% об.спирта и содержанием до 8% сахара – на 2.2%, масло подсолнечное – на 2.0%, куры охлажденные и мороженые и консервы овощные для детского питания – на 1.7%, варенье, джем, повидло – на 1.6%, масло оливковое – на 1.5%, крупы овсяная и перловая и конфеты шоколадные натуральные и с добавками – на 1.3%, национальные сыры и брынза и рыба мороженая неразделанная – на 1.0%, консервы рыбные натуральные и с добавлением масла – на 0.9%, перец черный (горошек) и говядина (кроме бескостного мяса) – на 0.7%, мука пшеничная – на 0.5%, творог – на 0.4%, конфеты мягкие, глазированные шоколадом, пшено, груши и сыры сычужные твердые и мягкие – на 0.3%, какао и свёкла столовая – на 0.2%, консервы томатные – на 0.1%.

Стоимость условного (минимального) набора продуктов питания в ноябре 2022 года в Томской области составила 5373.10 рубля в расчете на месяц и по сравнению с октябрём 2022 года уменьшилась на 1.3%, к декабрю 2021 года возросла на 2.9%, по городу Томску соответственно составила 5303.47 рубля и увеличилась к декабрю 2021 года на 2.0%.

## ТОМСКАЯ ОБЛАСТЬ

### Структура стоимости условного (минимального) набора продуктов питания в ноябре 2022 года

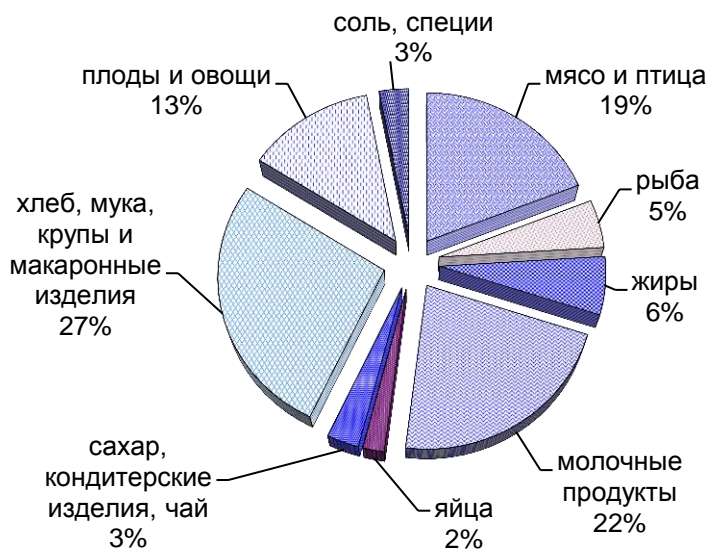

В среднем по России стоимость условного (минимального) набора продуктов питания в ноябре 2022 года составила 5511.28 рублей в расчете на месяц и по сравнению с декабрем 2021 года увеличилась на 3.3%.

### Динамика изменения стоимости условного (минимального) набора продуктов питания и потребительских цен на товары и услуги по Томской области в 2021 и 2022 годах (на конец месяца в % к предыдущему месяцу)

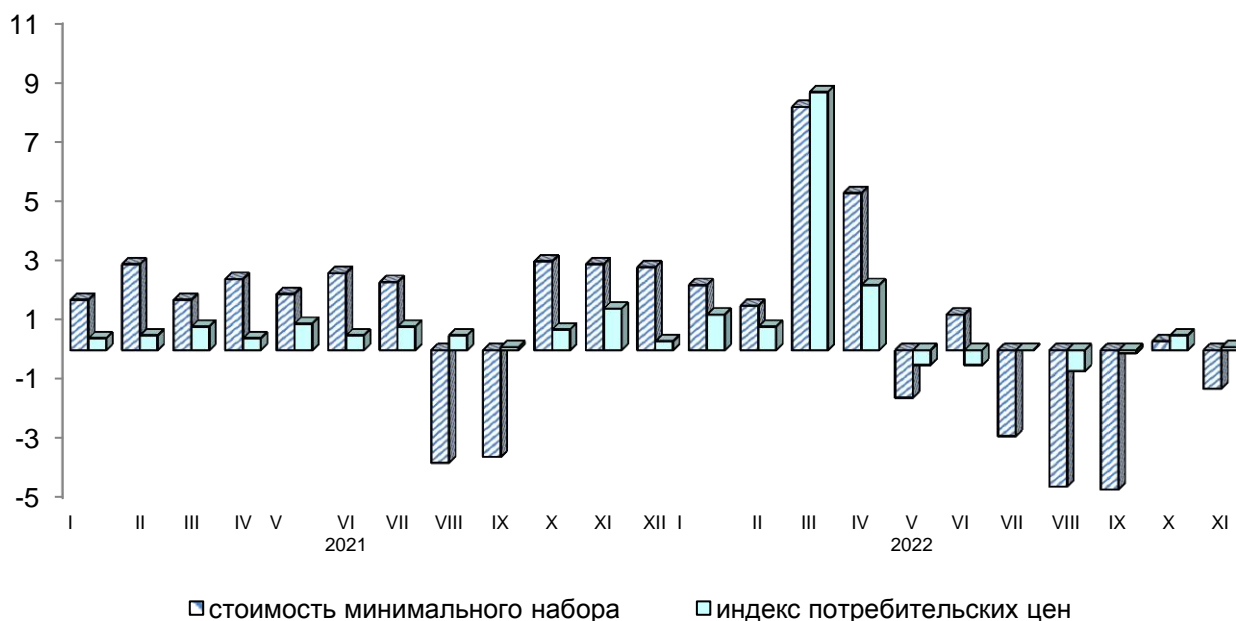

**Изменение стоимости условного (минимального) набора продуктов питания и номинальной заработной платы на предприятиях области с учетом малого бизнеса в 2021 и 2022 годах (в % к декабрю 2020 года)**

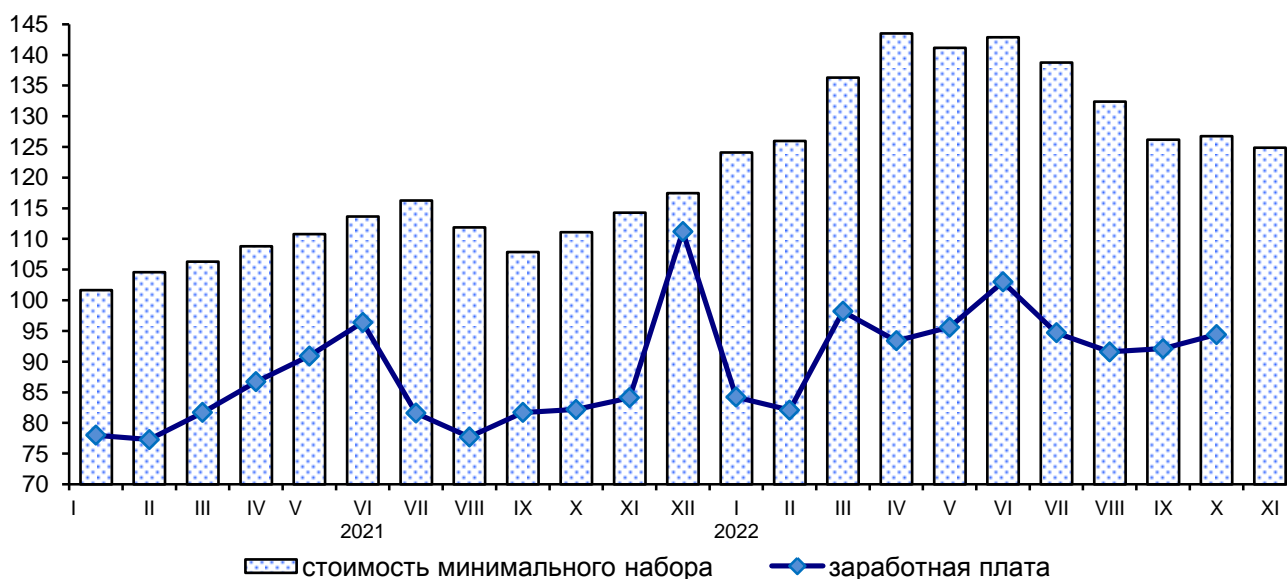

*Цены на условный (минимальный) набор продуктов питания и соотношение этих цен с ценой на говядину по Томской области*

	Средняя цена, в рублях за килограмм		Соотношение цены продукта к цене одного килограмма говядины, %	
	ноябрь 2021	ноябрь 2022	ноябрь 2021	ноябрь 2022
Говядина (кроме бескостного мяса)	417.84	480.66	100	100
Баранина (кроме бескостного мяса)	587.44	646.44	141	134
Свинина (кроме бескостного мяса)	324.36	331.28	78	69
Куры	186.14	179.65	45	37
Рыба мороженая	177.09	207.03	42	43
Сельдь соленая	203.59	265.58	49	55
Молоко цельное пастеризованное	68.47	78.50	16	16
Сметана	206.29	250.15	49	52
Масло сливочное	545.66	674.99	131	140
Творог <sup>1)</sup>	277.79	358.49	66	75
Сыры сычужные твердые и мягкие	486.19	585.73	116	122
Яйца, 10 штук	79.33	76.49	19	16
Маргарин	180.72	242.53	43	50
Масло подсолнечное <sup>2)</sup> , л	146.74	145.73	35	30
Горох и фасоль	67.68	67.89	16	14
Мука пшеничная	41.24	45.65	10	9
Рис	82.24	113.61	20	24
Пшено	56.20	62.08	13	13
Хлеб и булочные изделия из пшеничной муки различных сортов <sup>3)</sup>	55.16	85.72	13	18
Хлеб из ржаной муки и из смеси муки ржаной и пшеничной	60.34	70.02	14	15

## ТОМСКАЯ ОБЛАСТЬ

	Средняя цена, в рублях за килограмм		Соотношение цены продукта к цене одного килограмма говядины, %	
	ноябрь 2021	ноябрь 2022	ноябрь 2021	ноябрь 2022
Вермишель	78.52	93.89	19	20
Картофель	40.24	23.66	10	5
Капуста	36.80	21.58	9	4
Огурцы свежие	119.39	125.48	29	26
Морковь	44.11	30.93	11	6
Лук репчатый	26.99	28.58	6	6
Яблоки	113.50	120.26	27	25
Сахар-песок	59.06	71.98	14	15
Карамель	196.02	256.52	47	53
Печенье	179.95	235.59	43	49
Соль	15.69	17.78	4	4
Чай черный байховый	725.41	928.87	174	193
Перец черный (горошек)	2075.12	2535.04	497	527

<sup>1)</sup> В 2021 г. Творог нежирный.

<sup>2)</sup> В 2021 г. Масло подсолнечное за кг.

<sup>3)</sup> В 2021 г. Хлеб и булочные изделия из пшеничной муки 1 и 2 сортов.

Максимальное и минимальное изменение цен в ноябре 2022 года  
на отдельные группы непродовольственных товаров по Томской области

в % к предыдущему месяцу

Наименование группы	Индекс цен в среднем по группе	Максимальное и минимальное изменение цен внутри группы	
		товары	индекс цен
Ткани	102.0	Ткани шерстяные	104.7
		Ткани хлопчатобумажные	99.8
Полотенца	97.3	Полотенце личное	98.7
		Полотенце кухонное	93.6
Одежда	100.5	Одежда мужская	100.7
		Одежда для детей школьного воз- раста	99.5
Трикотажные изделия	100.0	Верхний трикотаж	100.5
		Бельевой трикотаж	99.1
Чулочно-носочные изделия	99.1	Колготки детские	100.0
		Колготки женские эластичные	98.4
Обувь кожаная, текстильная и комбинированная	100.6	Обувь детская	101.3
		Обувь домашняя	100.1
Моющие и чистящие средства	98.7	Дезинфицирующее средство для поверхностей	102.6
		Жидкие чистящие и моющие сред- ства	93.6
Парфюмерно-косметические товары	103.6	Гель для душа	109.1
		Мыло туалетное жидкое	94.3
Галантерея	99.5	Перчатки из натуральной кожи	107.6
		Бюстгальтер	97.2



Наименование группы	Индекс цен в среднем по группе	Максимальное и минимальное изменение цен внутри группы	
		товары	индекс цен
Мебель	99.8	Матрас для взрослых	101.7
		Набор корпусной мебели	97.7
Металлическая посуда и металлические предметы домашнего обихода	100.4	Комплект столовых приборов из нержавеющей стали	103.8
		Сковорода с антипригарным покрытием	97.2
Электротовары и другие бытовые приборы	98.1	Электропылесос напольный	103.3
		Лампа светодиодная	89.9
Бумажно-беловые товары	104.6	Бумажные столовые салфетки	114.5
		Прокладки женские гигиенические	98.9
Печатные издания	98.9	Газета в розницу	102.0
		Книга детективно-приключенческого жанра	95.6
Велосипеды и мотоциклы	100.3	Велосипед дорожный для взрослых	101.0
		Велосипед для дошкольников	99.4
Телерадиотовары	96.5	Флэш-накопитель USB	98.4
		Телевизор	96.4
Персональные компьютеры	97.7	Компьютер персональный переносной (ноутбук)	100.3
		Компьютер планшетный	94.7
Средства связи	92.5	Наушники беспроводные	99.7
		Смартфон	90.3
Игрушки	101.2	Игрушки мягкие	108.1
		Конструктор детский пластмассовый	96.4
Строительные материалы	99.6	Мойка из нержавеющей стали для кухни	104.1
		Доска обрезная	93.6
Легковые автомобили	99.9	Легковой автомобиль иностранной марки новый	100.0
		Шины для легкового автомобиля	98.6
Медицинские товары	100.3	Аскорбиновая кислота, 50 мг	113.3
		Цитрамон, 10 таблеток	93.7
Садоводство	103.9	Лопата садовая	106.3
		Земля для растений	100.0

Изменение цен на рынке автомобильного бензина в 2022 году составило:

в %

	Ноябрь 2022 к		
	октябрю 2022	декабрю 2021	ноябрю 2021
Бензин автомобильный	99.3	101.1	101.3
марки АИ-92	100.0	100.7	100.8
марки АИ-95	100.0	100.5	100.9
марки АИ-98 и выше	95.9	103.6	104.0

## ТОМСКАЯ ОБЛАСТЬ

Изменение цен на бензин на потребительском рынке  
(в % к декабрю 2020 года)

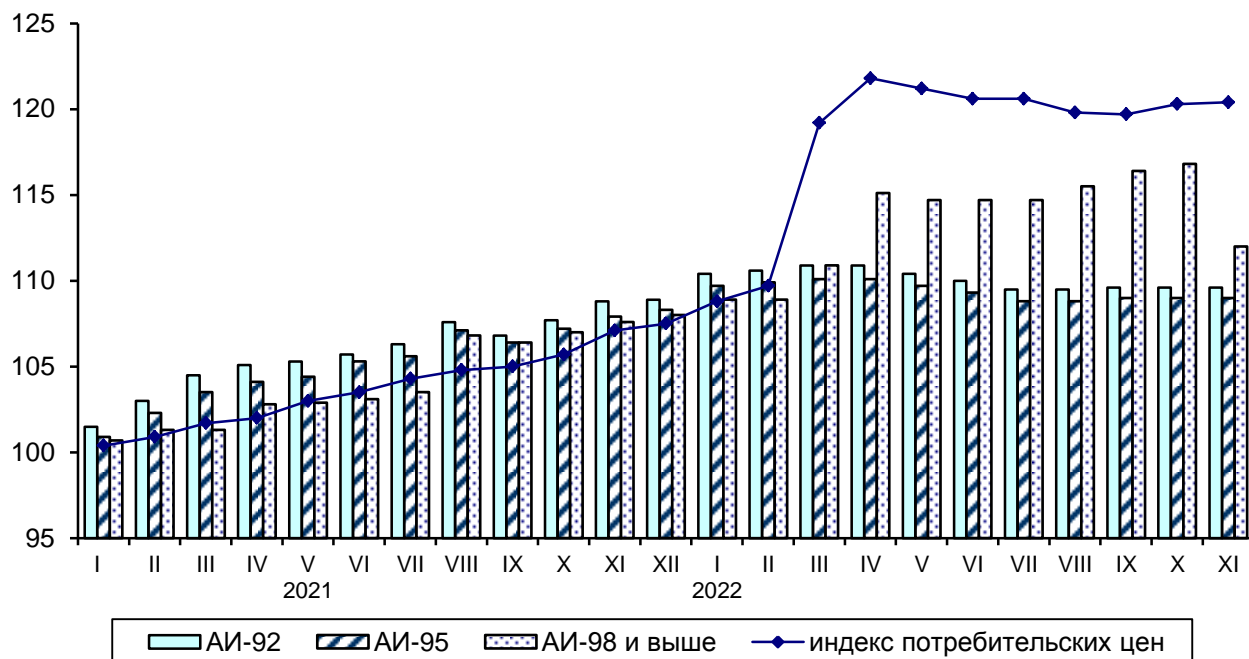

Максимальное и минимальное изменение цен и тарифов в ноябре 2022 года на отдельные виды платных услуг по Томской области

в % к предыдущему месяцу

Наименование группы	Индекс цен и тарифов в среднем по группе	Максимальное и минимальное изменение цен внутри группы	
		услуги	индекс цен
Бытовые услуги	100.4	Ремонт и техническое обслуживание транспортных средств Ремонт жилищ	100.9 99.4
Услуги пассажирского транспорта	99.8	Городской автомобильный транспорт Поезда дальнего следования	105.1 86.6
Услуги связи	100.1	Почтовая связь Городская телефонная связь	103.0 100.0
Жилищные и коммунальные услуги	100.8	Жилищные услуги Коммунальные услуги	102.9 100.0
Экскурсионные услуги	106.9	Экскурсионные туры по России Экскурсия автобусная	108.8 100.0
Ветеринарные услуги	100.8	Прививка животного Клинический осмотр животного	101.5 100.0
Услуги банков	105.9	Плата за пользование потребительским кредитом (процентная ставка в стоимостном выражении) Аренда индивидуального банковского сейфа	106.7 100.0

Наименование группы	Индекс цен и тарифов в среднем по группе	Максимальное и минимальное изменение цен внутри группы	
		услуги	индекс цен
Услуги страхования	101.0	Годовая стоимость полиса обязательного страхования гражданской ответственности владельцев транспортных средств (ОСАГО)	102.5
		Годовая стоимость полиса добровольного страхования легкового автомобиля от стандартных рисков (КАСКО)	99.9
Услуги физической культуры и спорта	103.1	Клубная карта в фитнес-клуб	109.2
		Занятия в плавательных бассейнах	100.0
Услуги в сфере туризма	100.7	Услуги в сфере зарубежного туризма	107.3
		Услуги в сфере внутреннего туризма	99.5

Цены и тарифы на жилищно-коммунальные услуги в ноябре 2022 года в Томской области сложились следующим образом:

	В рублях	В % к предыдущему месяцу	В % к соответствующему месяцу предыдущего года
Содержание и ремонт жилья в государственном и муниципальном жилищных фондах, м <sup>2</sup> общей площади	20.22	104.3	109.2
Содержание, ремонт жилья для граждан-собственников жилья в результате приватизации, граждан-собственников жилых помещений по иным основаниям, м <sup>2</sup> общей площади	20.20	104.3	108.9
Наем жилых помещений в государственном и муниципальном жилищных фондах, м <sup>2</sup> общей площади	10.42	100.0	107.6
Услуги по организации и выполнению работ по эксплуатации домов ЖК, ЖСК, ТСЖ, м <sup>2</sup> общей площади	19.93	100.0	114.7
Взносы на капитальный ремонт, м <sup>2</sup> общей площади	8.07	100.0	104.3
Водоснабжение холодное, м <sup>3</sup>	53.25	100.0	107.2
Водоотведение, м <sup>3</sup>	41.50	100.0	105.2
Обращение с твердыми коммунальными отходами, с человека	74.21	100.0	104.5
Отопление, Гкал	2289.65	100.0	106.2
Водоснабжение горячее, м <sup>3</sup>	186.99	100.0	106.0
Электроэнергия в квартирах без электроплит за минимальный объем потребления, 100 кВт.ч	404.00	100.0	104.9
Электроэнергия в квартирах с электроплитами за минимальный объем потребления, 100 кВт.ч	291.00	100.0	106.6

## ТОМСКАЯ ОБЛАСТЬ

	<i>В рублях</i>	<i>В % к предыдущему месяцу</i>	<i>В % к соответствующему месяцу предыдущего года</i>
Газ сетевой, месяц с человека	74.75	100.0	103.1
Газ сетевой, м <sup>3</sup>	5.75	100.0	103.1
Газ сжиженный, месяц с человека	299.12	100.0	103.0
Газ сжиженный, м <sup>3</sup>	96.66	100.0	103.0

*Изменение потребительских цен за ноябрь 2022 года по регионам Сибирского федерального округа характеризуется следующими данными:*

*в % к предыдущему месяцу*

	Сводный индекс	Все товары	в том числе		Платные услуги	Сводный индекс за ноябрь 2022 в % к декабрю 2021
			продовольственные товары, вкл. алкогольные напитки	непродовольственные товары		
Республика Алтай	100.2	100.2	100.2	100.3	100.1	113.4
Республика Тыва	100.4	100.4	100.5	100.4	100.4	109.2
Республика Хакасия	100.2	100.1	100.5	99.8	100.6	111.9
Алтайский край	100.4	100.4	100.7	100.1	100.6	111.6
Красноярский край	100.6	100.3	100.5	100.1	101.3	110.9
Иркутская область	100.7	100.4	100.5	100.2	101.8	113.6
Кемеровская область - Кузбасс	100.2	99.8	99.6	100.0	101.3	112.2
Новосибирская область	99.9	99.7	99.5	99.9	100.7	109.4
Омская область	100.2	100.1	100.3	99.9	100.6	110.3
<b>Томская область</b>	<b>100.1</b>	<b>99.7</b>	<b>99.6</b>	<b>99.9</b>	<b>101.1</b>	<b>111.9</b>

В среднем по России индекс цен на товары и услуги на потребительском рынке в ноябре 2022 года по отношению к октябрю 2022 года составил 100.4%, в том числе на продовольственные товары – 100.4%, на непродовольственные товары – 100.1%, на услуги – 100.8%. С начала года индекс потребительских цен на товары и услуги в целом по России составил 111.1%, в том числе на продовольственные товары – 109.6%, на непродовольственные товары – 112.6%, на услуги – 110.9%.

**Сводные индексы потребительских цен  
по регионам Сибирского федерального округа  
ноябрь 2022 года в % к декабрю 2021 года**



*Стоимость фиксированного набора потребительских товаров и услуг для проведения межрегиональных сопоставлений по регионам Сибирского федерального округа и в среднем по России на конец ноября 2022 года*

	Стоимость набора, рублей в расчете на месяц	Изменение стоимости набора, в % к	
		октябрю 2022	декабрю 2021
<b>Российская Федерация</b>	<b>19903.36</b>	<b>100.1</b>	<b>107.7</b>
<b>Сибирский Федеральный округ</b>	<b>18769.57</b>	<b>100.0</b>	<b>108.1</b>
Республика Алтай	20878.86	100.1	110.3
Республика Тыва	17845.11	100.4	107.5
Республика Хакасия	19467.95	99.5	106.9
Алтайский край	19312.56	100.4	109.8
Красноярский край	20261.96	100.3	108.2
Иркутская область	18845.86	100.2	108.8
Кемеровская область - Кузбасс	17684.56	99.8	107.9
Новосибирская область	19653.46	99.5	108.5
Омская область	17624.39	99.8	106.5
<b>Томская область</b>	<b>19183.28</b>	<b>99.8</b>	<b>107.3</b>

## ТОМСКАЯ ОБЛАСТЬ

### Изменение стоимости фиксированного набора потребительских товаров и услуг по регионам Сибирского федерального округа ноябрь 2022 года в % к декабрю 2021 года

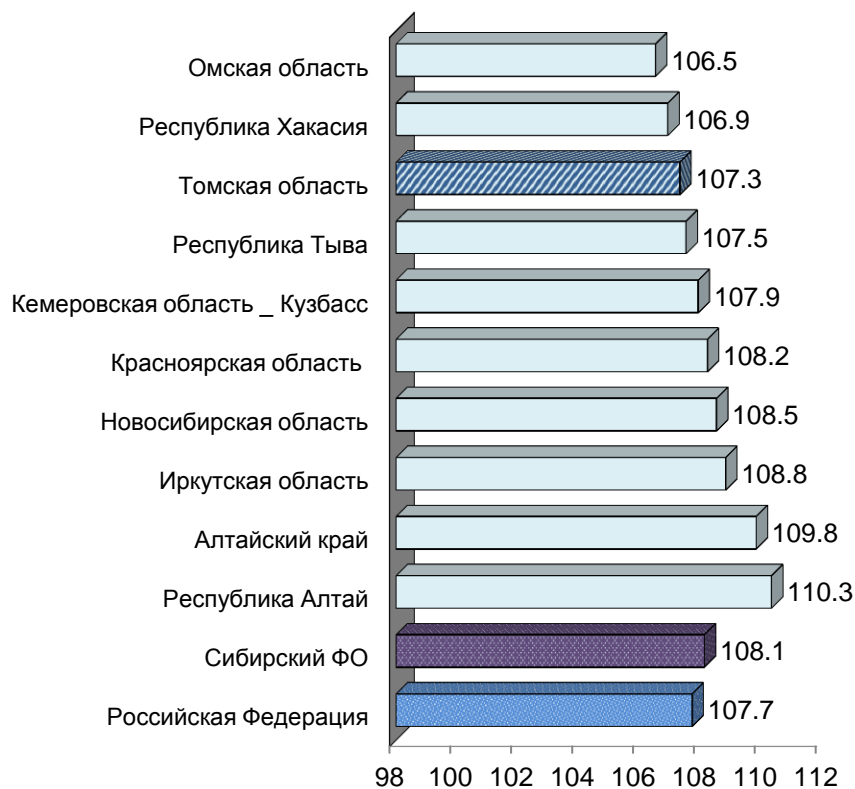

## Цены производителей

на конец периода, в %

	Ноябрь 2022 к			Справочно ноябрь 2021 к	
	октябрю 2022	декабрю 2021	ноябрю 2021	октябрю 2021	декабрю 2020
Индекс цен производителей промышленных товаров <sup>1)</sup>	99.8	95.0	89.6	103.9	144.2
Сводный индекс цен на продукцию (затраты, услуги) инвестиционного назначения	100.1	115.3	116.5	100.7	114.7
Индекс тарифов на грузовые перевозки	100.0	129.2	129.2	100.0	63.5
Индекс цен производителей сельскохозяйственной продукции	99.4	95.5	100.1	99.2	119.8

<sup>1)</sup> На товары, предназначенные для реализации на внутреннем рынке, по видам деятельности «Добыча полезных ископаемых», «Обрабатывающие производства», «Обеспечение электрической энергией, газом и паром; кондиционирование воздуха», «Водоснабжение; водоотведение, организация сбора и утилизации отходов, деятельность по ликвидации загрязнений».

## ЦЕНЫ

В ноябре 2022 года индекс цен производителей промышленных товаров<sup>1)</sup> по Томской области по предварительным данным составил 99.8%, в том числе индекс добычи полезных ископаемых – 98.2%, производителей продукции обрабатывающих производств – 101.2%, обеспечение электрической энергией, газом и паром; кондиционирование воздуха – 99.3%, водоснабжение; водоотведение, организация сбора и утилизации отходов, деятельность по ликвидации загрязнений – 100.0%.

### Изменение цен производителей промышленных товаров

на конец периода, в %

	Всего		в том числе по видам экономической деятельности							
	к предыдущему периоду	к декабрю предыдущего года	добыча полезных ископаемых		обрабатывающие производства		обеспечение электрической энергией, газом и паром; кондиционирование воздуха		водоснабжение; водоотведение; организация сбора и утилизации отходов, деятельность по ликвидации загрязнений	
			к предыдущему периоду	к декабрю предыдущего года	к предыдущему периоду	к декабрю предыдущего года	к предыдущему периоду	к декабрю предыдущего года	к предыдущему периоду	к декабрю предыдущего года
<b>2021</b>										
январь	108.3	108.3	115.0	115.0	104.7	104.7	99.5	99.5	100.0	100.0
февраль	104.8	113.4	108.2	124.4	102.6	107.4	100.4	100.0	100.0	100.0
март	107.3	121.8	111.8	139.1	104.4	112.1	100.7	100.6	100.0	100.0
апрель	100.9	122.8	100.3	139.5	101.8	114.1	99.3	100.0	100.0	100.0
май	104.5	128.3	106.6	148.7	103.1	117.6	100.6	100.6	100.0	100.0
июнь	101.1	129.7	100.7	149.8	101.8	119.7	99.6	100.1	100.0	100.0
июль	105.8	137.2	110.7	165.7	101.2	121.1	101.8	102.0	105.3	105.3
август	99.6	136.6	97.4	161.4	101.7	123.2	102.3	104.3	100.0	105.3
сентябрь	98.0	133.9	96.8	156.3	99.0	121.9	99.7	104.0	100.0	105.3
октябрь	103.6	138.7	104.7	163.6	103.0	125.6	101.1	105.2	100.0	105.3
ноябрь	103.9	144.2	105.4	172.5	103.0	129.4	100.5	105.7	100.0	105.3
декабрь	93.7	135.1	87.7	151.3	99.4	128.5	100.2	105.9	100.0	105.3
<b>2022</b>										
январь	94.1	94.1	88.0	88.0	98.0	98.0	100.1	100.1	100.0	100.0
февраль	124.6	117.2	155.2	136.6	106.7	104.5	99.8	99.8	100.0	100.0
март	127.4	149.4	150.6	205.7	107.1	111.9	101.9	101.7	100.0	100.0
апрель	83.4	124.6	66.9	137.6	105.8	118.4	99.0	100.7	100.0	100.0
май	83.0	103.4	75.2	103.5	87.8	103.9	99.8	100.5	100.0	100.0
июнь	95.9	99.1	93.3	96.6	97.3	101.1	99.4	99.9	100.0	100.0

<sup>1)</sup> На товары, предназначенные для реализации на внутреннем рынке, по видам деятельности «Добыча полезных ископаемых», «Обрабатывающие производства», «Обеспечение электрической энергией, газом и паром; кондиционирование воздуха», «Водоснабжение; водоотведение, организация сбора и утилизации отходов, деятельность по ликвидации загрязнений».

## ТОМСКАЯ ОБЛАСТЬ

	Всего		в том числе по видам экономической деятельности							
	к предыдущему периоду	к декабрю предыдущего года	добыча полезных ископаемых		обрабатывающие производства		обеспечение электрической энергией, газом и паром; кондиционирование воздуха		водоснабжение, водоотведение, организация сбора и утилизации отходов, деятельность по ликвидации загрязнений	
			к предыдущему периоду	к декабрю предыдущего года	к предыдущему периоду	к декабрю предыдущего года	к предыдущему периоду	к декабрю предыдущего года	к предыдущему периоду	к декабрю предыдущего года
июль	99.4	98.6	98.3	94.9	99.4	100.5	104.1	104.0	106.8	106.8
август	91.3	90.0	80.0	75.9	98.2	98.6	101.8	105.8	100.0	106.8
сентябрь	109.9	98.9	133.0	101.0	97.3	96.0	99.9	105.7	100.0	106.8
октябрь	96.2	95.2	93.9	94.8	97.4	93.5	100.7	106.4	100.0	106.8
ноябрь	99.8	95.0	98.2	93.2	101.2	94.6	99.3	105.6	100.0	106.8

### Индексы цен производителей по отдельным видам экономической деятельности

на конец периода, в %

	Добыча полезных ископаемых			
	добыча нефти и природного газа		добыча прочих полезных ископаемых	
	к предыдущему периоду	к декабрю предыдущего года	к предыдущему периоду	к декабрю предыдущего года
<b>2021</b>				
январь	113.4	113.4	100.0	100.0
февраль	109.7	124.5	100.1	100.1
март	113.9	141.7	100.0	100.1
апрель	100.4	142.2	100.0	100.1
май	107.6	153.0	106.1	106.2
июнь	100.8	154.3	99.2	105.4
июль	112.1	173.0	100.6	106.0
август	97.1	167.9	100.0	106.0
сентябрь	96.4	161.8	100.0	106.0
октябрь	105.3	170.5	100.0	106.0
ноябрь	106.1	180.9	100.0	106.0
декабрь	86.3	156.0	100.0	106.0
<b>2022</b>				
январь	86.3	86.3	100.5	100.5
февраль	163.8	141.5	100.0	100.5
март	155.4	219.8	100.0	100.5
апрель	64.9	142.5	103.3	103.9
май	72.9	103.9	100.2	104.0
июнь	92.9	96.1	80.7	83.9
июль	98.1	94.3	100.0	83.9
август	77.1	72.7	100.0	83.9



	<i>Добыча полезных ископаемых</i>			
	<i>добыча нефти и природного газа</i>		<i>добыча прочих полезных ископаемых</i>	
	<i>к предыдущему периоду</i>	<i>к декабрю предыдущего года</i>	<i>к предыдущему периоду</i>	<i>к декабрю предыдущего года</i>
сентябрь	139.1	101.1	100.0	83.9
октябрь	93.0	94.0	100.0	83.9
ноябрь	98.1	92.2	100.0	83.9

	<i>Обрабатывающие производства</i>							
	<i>производство пищевых продуктов</i>		<i>обработка древесины и производство изделий из дерева и пробки, кроме мебели, производство изделий из соломы и материалов для плетения</i>		<i>производство химических веществ и химических продуктов</i>		<i>производство электрического оборудования</i>	
	<i>к предыдущему периоду</i>	<i>к декабрю предыдущего года</i>	<i>к предыдущему периоду</i>	<i>к декабрю предыдущего года</i>	<i>к предыдущему периоду</i>	<i>к декабрю предыдущего года</i>	<i>к предыдущему периоду</i>	<i>к декабрю предыдущего года</i>
<b>2021</b>								
январь	101.4	101.4	101.2	101.2	124.3	124.3	100.4	100.4
февраль	100.1	101.5	103.7	104.9	100.0	124.3	102.2	102.6
март	101.8	103.3	100.8	105.7	100.0	124.3	112.8	115.7
апрель	101.8	105.2	106.7	112.8	100.0	124.3	98.0	113.4
май	101.1	106.4	101.6	114.7	109.8	136.4	110.2	125.0
июнь	101.3	107.7	105.3	120.8	100.0	136.4	100.8	125.9
июль	99.5	107.2	105.8	127.9	100.0	136.4	100.0	125.9
август	101.8	109.1	105.8	135.3	100.4	136.9	100.0	126.0
сентябрь	101.8	111.0	102.7	138.9	100.0	136.9	99.9	125.8
октябрь	101.9	113.1	107.4	149.2	110.9	151.8	100.0	125.8
ноябрь	100.1	113.2	100.9	150.5	103.0	156.2	100.2	126.1
декабрь	101.7	115.2	99.3	149.4	99.7	155.8	97.1	122.4
<b>2022</b>								
январь	99.5	99.5	101.0	101.0	104.9	104.9	97.8	97.8
февраль	97.6	97.0	100.1	101.2	100.0	104.9	106.2	103.9
март	101.6	98.6	99.0	100.2	100.0	104.9	113.6	117.9
апрель	102.7	101.3	99.9	100.1	100.0	104.9	102.6	121.1
май	102.8	104.2	101.1	101.1	100.0	104.9	96.0	116.3
июнь	100.4	104.7	99.5	100.6	100.0	104.9	87.2	101.3
июль	98.8	103.4	95.0	95.5	102.9	107.9	92.4	93.6
август	102.1	105.5	93.1	89.0	100.0	107.9	95.1	89.0
сентябрь	99.2	104.6	97.8	87.0	100.0	107.9	92.4	82.3
октябрь	98.5	103.1	98.3	85.5	100.0	107.9	97.7	80.3
ноябрь	100.4	103.5	99.9	85.4	100.0	107.9	100.8	91.0

## ТОМСКАЯ ОБЛАСТЬ

	<i>Обеспечение электрической энергией, газом и паром; кондиционирование воздуха</i>			
	<i>производство, передача и распределение электроэнергии</i>		<i>производство, передача и распределение пара и горячей воды; кондиционирование воздуха</i>	
	<i>к предыдущему периоду</i>	<i>к декабрю предыдущего года</i>	<i>к предыдущему периоду</i>	<i>к декабрю предыдущего года</i>
<b>2021</b>				
январь	99.2	99.2	99.9	99.9
февраль	100.9	100.0	100.0	99.9
март	101.3	101.4	100.0	99.9
апрель	98.7	100.0	100.0	99.9
май	101.3	101.3	100.0	99.9
июнь	99.1	100.4	100.0	99.9
июль	99.7	100.1	103.9	103.7
август	104.7	104.8	100.0	103.7
сентябрь	99.4	104.2	100.0	103.7
октябрь	102.0	106.3	100.3	104.1
ноябрь	101.1	107.4	100.0	104.1
декабрь	100.4	107.8	100.0	104.1
<b>2022</b>				
январь	98.9	98.9	101.0	101.0
февраль	99.6	98.5	100.0	101.0
март	104.1	102.5	100.0	101.0
апрель	97.8	100.2	100.0	101.0
май	99.6	99.9	100.0	101.0
июнь	98.7	98.6	100.0	101.0
июль	102.5	101.1	105.5	106.6
август	103.8	104.9	100.0	106.6
сентябрь	99.8	104.7	100.0	106.6
октябрь	101.4	106.2	100.0	106.6
ноябрь	98.4	104.5	100.0	106.6

	<i>Водоснабжение; водоотведение, организация сбора и утилизации отходов, деятельность по ликвидации загрязнений</i>			
	<i>забор, очистка и распределение воды</i>		<i>сбор и обработка сточных вод</i>	
	<i>к предыдущему периоду</i>	<i>к декабрю предыдущего года</i>	<i>к предыдущему периоду</i>	<i>к декабрю предыдущего года</i>
<b>2021</b>				
январь	100.0	100.0	100.0	100.0
февраль	100.0	100.0	100.0	100.0
март	100.0	100.0	100.0	100.0
апрель	100.0	100.0	100.0	100.0
май	100.0	100.0	100.0	100.0
июнь	100.0	100.0	100.0	100.0
июль	105.8	105.7	104.8	104.8
август	100.0	105.7	100.0	104.8
сентябрь	100.0	105.7	100.0	104.8

	<i>Водоснабжение; водоотведение, организация сбора и утилизации отходов, деятельность по ликвидации загрязнений</i>			
	<i>забор, очистка и распределение воды</i>		<i>сбор и обработка сточных вод</i>	
	<i>к предыдущему периоду</i>	<i>к декабрю предыдущего года</i>	<i>к предыдущему периоду</i>	<i>к декабрю предыдущего года</i>
октябрь	100.0	105.7	100.0	104.8
ноябрь	100.0	105.7	100.0	104.8
декабрь	100.0	105.7	100.0	104.8
<b>2022</b>				
январь	100.0	100.0	100.0	100.0
февраль	100.0	100.0	100.1	100.1
март	100.0	100.0	100.0	100.1
апрель	100.0	100.0	100.0	100.1
май	100.0	100.0	100.0	100.1
июнь	100.0	100.0	100.0	100.1
июль	107.7	107.7	105.6	105.6
август	100.0	107.7	100.0	105.6
сентябрь	100.0	107.7	100.0	105.6
октябрь	100.0	107.7	100.0	105.6
ноябрь	100.0	107.7	100.0	105.6

**Сводный индекс цен на продукцию (затраты, услуги) инвестиционного назначения** по предварительным данным в ноябре 2022 года по Томской области составил 100.1%.

*Изменение цен по элементам технологической структуры в строительстве*

*на конец периода, в % к предыдущему периоду*

	<i>Сводный индекс цен на продукцию (затраты, услуги) инвестиционного назначения</i>	<i>в том числе</i>		
		<i>индекс цен производителей на строительную продукцию</i>	<i>индекс цен приобретения машин и оборудования инвестиционного назначения</i>	<i>индекс цен на прочую продукцию (затраты, услуги) инвестиционного назначения</i>
<b>2021</b>				
январь	100.4	101.5	100.4	98.2
февраль	101.7	102.1	100.4	102.8
март	100.8	102.4	100.3	98.1
I квартал	102.9	106.1	101.1	99.0
апрель	101.6	101.8	101.2	101.9
май	101.5	101.6	99.6	104.1
июнь	100.2	101.3	99.7	98.8
II квартал	103.3	104.8	100.5	104.8
июль	103.1	104.8	101.3	102.1
август	102.0	104.3	100.1	99.7
сентябрь	101.3	102.4	100.2	100.6
III квартал	106.5	111.9	101.6	102.4
октябрь	100.6	101.2	100.0	100.1
ноябрь	100.7	101.0	100.6	100.0
декабрь	101.1	101.7	100.7	100.1

## ТОМСКАЯ ОБЛАСТЬ

	Сводный индекс цен на продукцию (затраты, услуги) инвестиционного назначения	в том числе		
		индекс цен производителей на строительную продукцию	индекс цен приобретения машин и оборудования инвестиционного назначения	индекс цен на прочую продукцию (затраты, услуги) инвестиционного назначения
декабрь 2021 в % к декабрю 2020	115.9	129.4	104.6	106.4
<b>2022</b>				
январь	101.4	100.3	102.2	102.6
февраль	100.5	100.2	101.4	99.7
март	109.6	109.7	113.6	102.0
I квартал	111.7	110.3	117.7	104.3
апрель	100.9	100.6	102.4	98.6
май	100.9	100.4	102.3	99.5
июнь	99.9	100.4	99.4	99.8
II квартал	101.7	101.4	104.1	97.9
июль	100.3	100.1	101.0	99.7
август	100.6	100.2	100.4	102.0
сентябрь	100.0	99.9	100.1	99.9
III квартал	100.9	100.2	101.5	101.6
октябрь	100.5	100.5	100.3	100.8
ноябрь	100.1	100.3	100.4	99.1

**Изменение цен по элементам технологической структуры в строительстве в ноябре 2022 года**  
(в % к предыдущему месяцу)

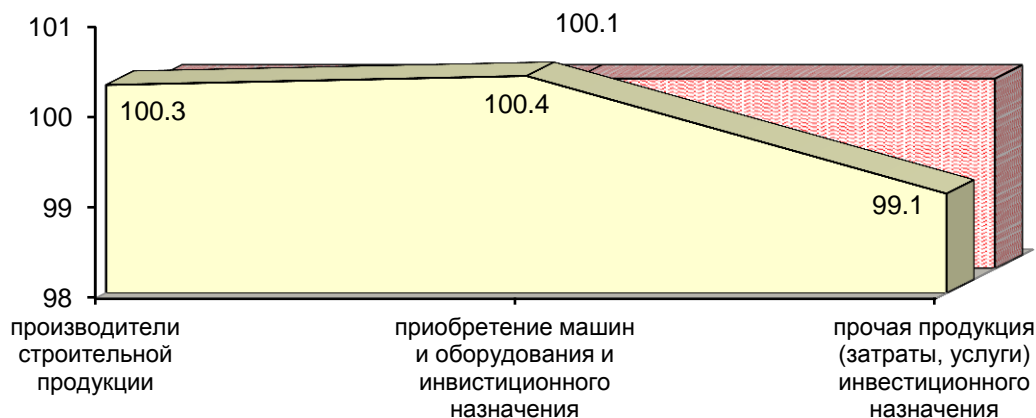

- индекс цен по элементам технологической структуры в строительстве
- индекс цен на продукцию (затраты, услуги) инвестиционного назначения

**Индексы цен приобретения строительными организациями основных видов материалов**

*на конец периода, в % к предыдущему периоду*

	<i>Бетон, готовый для заливки (товарный бетон)</i>	<i>Кирпич керамический неогнеупорный строительный</i>	<i>Плитки керамические глазурованные для внутренней облицовки стен</i>	<i>Линолеум и твердые полимерные материалы для покрытия пола, т.е. упругие напольные покрытия, такие как виниловое покрытие, линолеум и аналогичные изделия</i>	<i>Стекло листовое литое, прокатное, тянутое или выдувное, но не обработанное другим способом</i>	<i>Портланд-цемент, цемент глиноземистый, цемент шлаковый и аналогичные гидравлические цементы</i>
<b>2021</b>						
январь	100.6	100.0	100.0	100.0	108.2	100.0
февраль	96.6	100.0	100.0	97.5	100.0	100.1
март	103.6	100.0	100.0	100.0	91.9	100.0
I квартал	100.7	100.0	100.0	97.5	99.4	100.1
апрель	97.9	100.0	100.0	100.0	115.4	100.1
май	99.2	100.0	97.0	100.0	104.8	104.5
июнь	102.3	100.0	100.0	100.0	105.4	100.1
II квартал	99.4	100.0	97.0	100.0	127.5	104.7
июль	99.6	100.0	100.0	97.5	100.1	111.4
август	100.6	100.0	100.0	100.0	100.0	90.2
сентябрь	100.2	100.3	97.0	98.4	107.5	100.0
III квартал	100.4	100.3	97.0	95.9	107.6	100.5
октябрь	98.9	100.0	97.6	98.0	100.0	99.9
ноябрь	100.4	100.0	100.0	91.7	100.0	99.9
декабрь	101.1	100.0	100.0	100.0	100.0	108.2
декабрь 2021 в % к декабрю 2020	100.9	100.2	91.8	91.6	136.1	113.7
<b>2022</b>						
январь	99.8	100.1	100.0	100.0	100.0	101.2
февраль	100.2	100.1	140.0	100.0	93.9	99.6
март	99.9	99.8	100.0	100.0	99.3	100.7
I квартал	99.9	100.0	140.0	100.0	93.2	101.5
апрель	100.7	100.5	100.0	100.0	100.7	101.8
май	99.9	100.0	100.0	100.0	100.0	100.5
июнь	101.4	99.9	100.0	100.0	101.5	100.7
II квартал	102.0	100.4	100.0	100.0	102.2	103.0
июль	102.6	100.6	102.2	100.1	99.8	100.0
август	100.8	100.0	100.3	100.1	100.0	101.7
сентябрь	100.7	100.0	100.0	100.0	76.4	99.7
III квартал	104.1	100.6	102.5	100.2	76.2	101.4
октябрь	99.5	100.1	100.9	100.5	128.5	101.0
ноябрь	101.3	100.0	100.0	100.0	100.0	100.0

## ТОМСКАЯ ОБЛАСТЬ

Соотношение цен приобретения основных строительных материалов с ценой на кирпич керамический

в %

	Бетон, готовый для заливки (товарный бетон)	Растворы строительные	Щебень	Пески природные	Портландцемент, цемент глиноземистый, цемент шлаковый и аналогичные гидравлические цементы
<b>2021</b>					
январь	32	32	14	3	50
февраль	31	32	13	2	47
март	35	32	15	10	47
апрель	35	32	10	5	47
май	31	29	11	6	49
июнь	34	31	16	11	49
июль	34	32	16	8	56
август	35	27	16	7	50
сентябрь	36	30	16	10	51
октябрь	36	32	14	10	50
ноябрь	35	31	15	7	49
декабрь	37	32	19	5	54
<b>2022</b>					
январь	35	32	8	3	57
февраль	34	29	23	3	53
март	35	30	30	3	59
апрель	32	33	27	3	57
май	33	32	31	3	55
июнь	42	37	37	3	66
июль	33	26	26	3	49
август	33	29	26	3	57
сентябрь	33	32	28	3	55
октябрь	18	19	10	2	31
ноябрь	21	24	13	2	35

**Индекс тарифов на грузовые перевозки** в среднем по всем видам транспорта, по предварительным данным в ноябре 2022 года по Томской области составил 100.0%.

Изменение тарифов на грузовые перевозки по видам транспорта

на конец периода, в % к предыдущему периоду

	Индекс тарифов на грузовые перевозки	в том числе		
		трубопроводный (перекачка нефти и газа)	внутренний водный	автомобильный
<b>2021</b>				
январь	91.1	90.2	100.0	102.6
февраль	100.0	100.0	100.0	100.0
март	100.0	100.0	100.0	100.0

	Индекс тарифов на грузовые перевозки	в том числе		
		трубопроводный (перекачка нефти и газа)	внутренний водный	автомобильный
I квартал	91.1	90.2	100.0	102.6
апрель	105.4	105.9	100.0	100.1
май	100.0	100.0	100.0	99.8
июнь	100.0	100.0	100.0	100.0
II квартал	105.4	105.9	100.0	99.9
июль	106.6	107.1	100.0	100.1
август	100.0	100.0	100.0	100.4
сентябрь	100.0	100.0	100.0	100.1
III квартал	106.6	107.1	100.0	100.6
октябрь	62.1	59.0	100.0	100.0
ноябрь	100.0	100.0	100.0	100.0
декабрь	100.0	100.0	100.0	100.0
декабрь 2021 в % к декабрю 2020	63.5	60.4	100.0	102.9
<b>2022</b>				
январь	84.3	82.9	100.0	104.3
февраль	100.0	100.0	100.0	100.0
март	100.0	100.0	100.0	100.1
I квартал	84.3	82.9	100.0	104.4
апрель	124.2	126.5	100.0	100.1
май	100.2	100.0	110.0	99.9
июнь	100.0	100.0	100.0	100.0
II квартал	124.2	126.5	110.0	100.0
июль	190.1	196.9	100.0	100.0
август	100.0	100.0	100.0	100.2
сентябрь	100.0	100.0	100.0	100.0
III квартал	190.1	196.9	100.0	100.2
октябрь	64.8	63.4	100.0	100.0
ноябрь	100.0	100.0	100.0	100.0

Изменение тарифов на грузовые перевозки в ноябре 2022 года (в % к предыдущему месяцу)

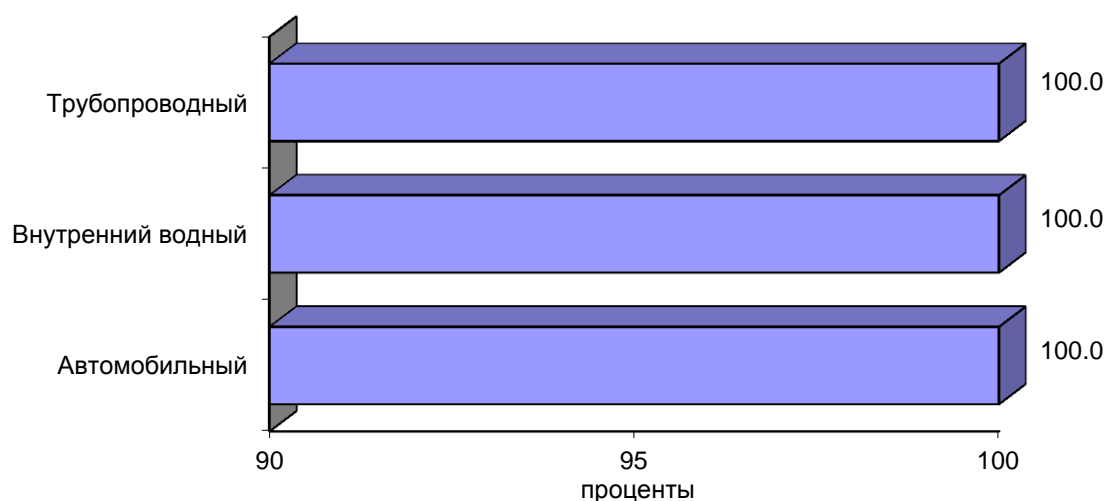

## ТОМСКАЯ ОБЛАСТЬ

Индекс цен производителей сельскохозяйственной продукции по предварительным данным в ноябре 2022 года по Томской области составил 99.4%.

Изменение цен производителей сельскохозяйственной продукции

на конец периода, в % к предыдущему периоду

	Продукция и услуги сельского хозяйства и охоты	в том числе					
		зерновые и зернобобовые культуры	картофель	овощи	скот и птица (в живом весе)	молоко сырое крупного рогатого скота	яйца куриные в скорлупе свежие
<b>2021</b>							
январь	104.7	100.5	125.0	170.3	105.3	99.3	87.9
февраль	99.5	101.2	125.0	99.2	98.5	101.8	117.0
март	105.6	100.4	108.0	120.4	106.3	99.4	109.4
I квартал	110.0	102.1	168.8	203.4	110.3	100.5	112.5
апрель	102.4	100.4	111.1	49.4	104.3	100.9	107.4
май	101.2	99.9	100.0	150.1	101.2	99.1	84.2
июнь	100.6	102.8	100.0	92.1	101.5	99.5	76.4
II квартал	104.3	103.1	111.1	68.3	107.1	99.5	69.1
июль	100.6	101.5	100.0	74.1	101.0	100.1	92.9
август	99.9	100.2	100.0	84.5	99.9	101.5	104.1
сентябрь	103.0	103.4	83.3	68.7	104.1	100.0	94.2
III квартал	103.5	105.2	83.3	43.0	105.0	101.6	91.1
октябрь	101.9	101.8	108.0	122.7	101.4	99.8	120.6
ноябрь	99.2	102.5	100.0	184.8	97.2	105.1	108.5
декабрь	104.9	101.8	100.0	83.1	105.5	103.2	118.7
декабрь 2021 в % к декабрю 2020	125.7	117.4	168.8	112.6	129.0	109.6	109.7
<b>2022</b>							
январь	97.0	96.5	85.2	123.0	96.3	104.8	78.0
февраль	99.7	100.8	100.0	112.0	99.0	104.2	93.2
март	99.9	101.6	121.7	101.0	99.4	100.8	110.4
I квартал	96.6	98.8	103.7	139.1	94.8	110.1	80.3
апрель	102.6	96.8	92.9	78.1	104.3	99.0	102.9
май	102.6	109.7	100.0	104.3	102.8	102.0	71.9
июнь	99.6	105.6	76.9	82.0	98.8	102.8	108.2
II квартал	104.8	112.1	71.4	66.8	105.9	103.8	80.1
июль	94.6	95.8	90.0	98.8	93.6	100.4	92.9
август	102.2	96.2	105.6	74.0	103.6	99.8	106.4
сентябрь	98.6	98.2	79.0	97.1	98.1	100.4	115.1
III квартал	95.3	90.5	75.1	71.0	95.1	100.6	113.8
октябрь	99.3	91.1	86.7	100.1	100.2	100.3	102.0
ноябрь	99.4	88.8	100.0	126.3	100.6	100.8	105.7



Прирост (снижение-) цен производителей сельскохозяйственной продукции в 2020 и 2021 годах (в % к предыдущему месяцу)

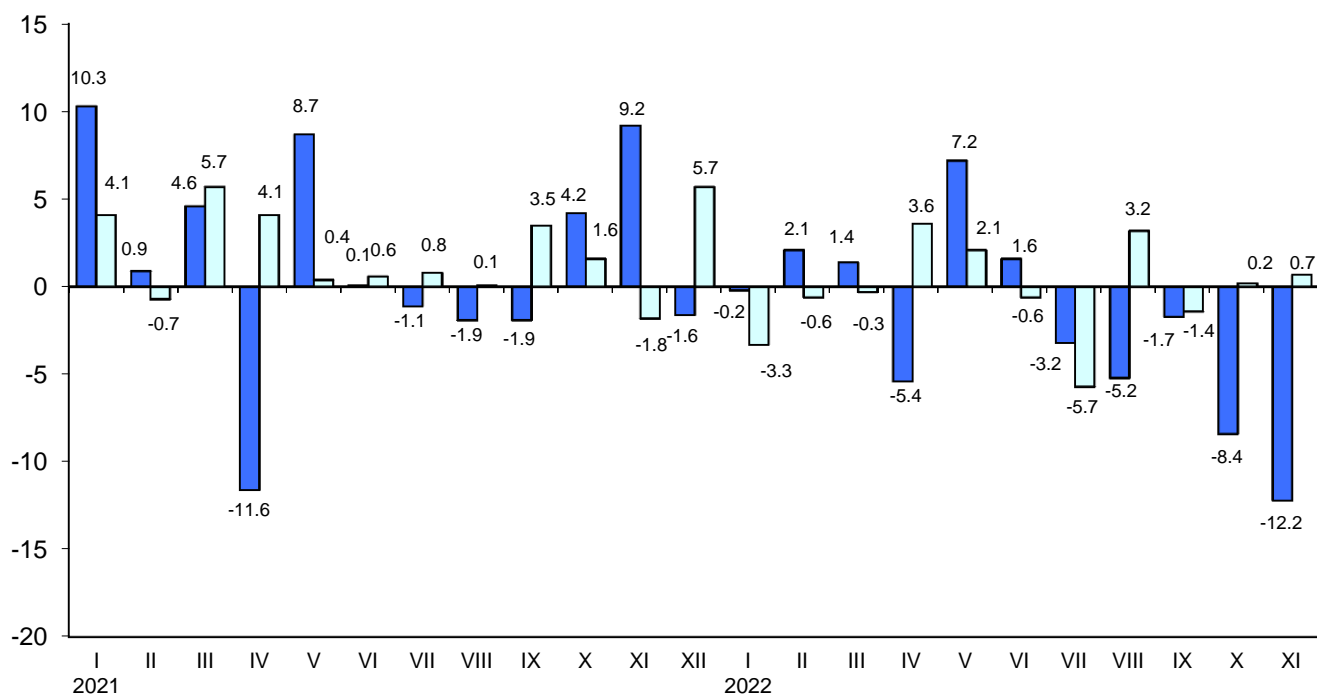

■ растениеводство

■ животноводство

## ТОМСКАЯ ОБЛАСТЬ

### ФИНАНСЫ

#### Показатели финансово-кредитной системы

Исполнение бюджета (по данным Департамента финансов Томской области)

млн. рублей

	2022			Справочно 2021		
	доходы	расходы	профицит(+), дефицит (-)	доходы	расходы	профицит(+), дефицит (-)
январь	5579.4	4204.5	1374.9	3913.2	4086.1	-172.9
январь-февраль	10973.8	11827.7	-853.9	8448.4	11556.6	-3108.2
январь-март	23612.9	20257.2	3355.7	18191.8	19466.0	-1274.2
январь-апрель	35548.1	29578.3	5969.8	28344.4	28801.9	-457.5
январь-май	43875.4	36884.5	6990.9	34616.3	35523.5	-907.2
январь-июнь	53371.5	46860.7	6510.8	41327.8	44360.1	-3032.3
январь-июль	63355.2	55727.3	7627.9	50996.9	52424.1	-1427.2
январь-август	71947.9	63219.9	8728.0	59407.2	61262.4	-1855.2
январь-сентябрь	79497.5	72640.7	6856.8	66467.0	70137.5	-3670.5
январь-октябрь	89546.5	80654.3	8892.2	76932.8	78675.2	-1742.4

Исполнение бюджета по статьям доходов и расходов на 1 ноября 2022 года

	Млн. рублей	В % к итогу
<b>Доходы</b>	<b>89546.5</b>	<b>-</b>
в том числе:		
налоги на совокупный доход	5016.8	5.6
налог на доходы физических лиц	22293.9	24.9
налог на прибыль организаций	17052.8	19.1
акцизы	9622.1	10.8
налоги, сборы и регулярные платежи за пользование природными ресурсами	36.2	0.0
налоги на имущество	8808.1	9.8
доходы от использования имущества, находящегося в государственной и муниципальной собственности	1356.7	1.5
безвозмездные поступления от других бюджетов бюджетной системы	21404.6	23.9
возврат остатков субсидий, субвенций и иных межбюджетных трансфертов, имеющих целевое назначение, прошлых лет	-589.3	x
прочие доходы	4544.6	5.1
<b>Расходы</b>	<b>80654.3</b>	<b>100.0</b>
в том числе:		
общегосударственные вопросы	5335.7	6.6
национальную безопасность и правоохранительную деятельность	679.9	0.8
национальную экономику	12912.5	16.0
жилищно-коммунальное хозяйство	4153.9	5.2
социально-культурные мероприятия	56311.9	69.8
из них на:		
образование	26109.6	32.4
культуру, кинематографию	2722.1	3.4

	<i>Млн. рублей</i>	<i>В % к итогу</i>
здравоохранение	6569.9	8.1
социальную политику	19925.1	24.7
физическую культуру и спорт	881.1	1.1
средства массовой информации	104.1	0.1
прочие	1260.4	1.6

*Поступление налогов и сборов в бюджетную систему по видам (по данным Федеральной налоговой службы Томской области) на 1 ноября 2022 года*

	<i>В бюджеты всех уровней</i>			<i>в т.ч. в бюджет территории</i>		
	<i>млн. рублей</i>	<i>удельный вес в общей сумме поступлений, в %</i>		<i>млн. рублей</i>	<i>удельный вес в общей сумме поступлений, в %</i>	
		<i>2022</i>	<i>2021</i>		<i>2022</i>	<i>2021</i>
<b>Всего</b>	<b>273137.0</b>	<b>100.0</b>	<b>100.0</b>	<b>57176.2</b>	<b>100.0</b>	<b>100.0</b>
в том числе:						
налог на добавленную стоимость на товары (работы, услуги), реализуемые на территории Российской Федерации	70832.3	26.0	27.8	x	-	-
налог на прибыль организаций	18621.8	6.8	6.8	17052.8	29.8	26.4
налог на доходы физических лиц	22481.9	8.2	9.6	22293.9	39.0	40.8
налоги, сборы и регулярные платежи за пользование природными ресурсами	143691.9	52.6	47.8	36.2	0.1	0.1
акцизы	3045.4	1.1	2.1	3809.5	6.7	8.3
из них на:						
водку, ликероводочные изделия	336.0	0.1	0.1	282.3	0.5	0.4
вина, игристые вина, пиво	3136.5	1.1	1.5	3136.5	5.5	6.5
бензин автомобильный	493.2	0.2	0.2	369.4	0.6	0.6
налоги на имущество	8808.1	3.2	3.4	8808.1	15.4	14.8
прочие	5655.6	2.1	2.5	5175.7	9.0	9.6

За январь-октябрь 2022 года в бюджеты всех уровней собрано налогов и других обязательных платежей на 34.7% больше, чем в январе-октябре 2021 года, в том числе бюджет территории – на 21.0%.

## **ФИНАНСЫ ОРГАНИЗАЦИЙ<sup>1)</sup>**

(по крупным и средним предприятиям)

### **Финансовые результаты деятельности организаций**

За январь-октябрь 2022 года сальдированный финансовый результат (прибыль минус убыток) организаций составил 33928.6 млн. рублей.

<sup>1)</sup> Сравнение показателей с соответствующим периодом предыдущего года произведено в текущих ценах по сопоставимому кругу организаций; с учетом корректировки данных соответствующего периода предыдущего года, исходя из изменений учетной политики, законодательных актов и др. в соответствии с методологией бухгалтерского учета.

## ТОМСКАЯ ОБЛАСТЬ

Сальдированный финансовый результат (прибыль минус убыток) по видам экономической деятельности за январь-октябрь 2022 года

	Сальдо прибылей (+) и убытков (-)		Прибыль		Убыток	
	млн. рублей	в % к январю-октябрю 2021	млн. рублей	в % к январю-октябрю 2021	млн. рублей	в % к январю-октябрю 2021
<b>Всего</b>	<b>33928.6</b>	<b>65.5</b>	<b>59861.2</b>	<b>89.8</b>	<b>25932.6</b>	<b>174.5</b>
в том числе:						
Сельское, лесное хозяйство, охота, рыболовство и рыбоводство	3514.0	77.4	3607.4	78.9	93.4	в 2.8 р.
Добыча полезных ископаемых	-11152.8	-	10262.5	40.8	21415.3	в 13.6 р.
Обрабатывающие производства	17967.0	в 2.3 р.	19054.1	113.5	1087.1	12.0
Обеспечение электрической энергией, газом и паром; кондиционирование воздуха	1838.0	в 2.4 р.	2602.9	в 2.2 р.	764.9	182.2
Водоснабжение; водоотведение, организация сбора и утилизации отходов, деятельность по ликвидации загрязнений	240.0	83.1	364.6	97.3	124.6	145.1
Строительство	2330.4	-	2654.4	в 3.0 р.	324.0	34.8
Торговля оптовая и розничная; ремонт автотранспортных средств, мотоциклов	9959.3	189.3	10147.8	156.9	188.5	15.6
Транспортировка и хранение	4218.5	95.9	4454.3	98.2	235.8	172.1
Деятельность гостиниц и предприятий общественного питания	... <sup>1)</sup>	125.9	... <sup>1)</sup>	112.3	... <sup>1)</sup>	19.9
Деятельность в области информации и связи	143.2	в 7.5 р.	190.7	147.9	47.5	43.2
Деятельность по операциям с недвижимым имуществом	4369.0	95.4	4902.9	91.6	533.9	69.2
Деятельность профессиональная, научная и техническая	431.0	104.4	1251.2	172.7	820.2	в 2.6 р.
Деятельность административная и сопутствующие дополнительные услуги	39.0	118.6	... <sup>1)</sup>	110.8	... <sup>1)</sup>	11.7
Образование	11.6	78.8	24.5	76.4	12.9	74.3
Деятельность в области здравоохранения и социальных услуг	180.5	57.4	... <sup>1)</sup>	57.2	... <sup>1)</sup>	30.8
Деятельность в области культуры, спорта, организации досуга и развлечений	... <sup>1)</sup>	-	-	-	... <sup>1)</sup>	175.2
Предоставление прочих услуг	-48.8	-	... <sup>1)</sup>	89.7	... <sup>1)</sup>	172.3

<sup>1)</sup> Данные не публикуются в целях обеспечения конфиденциальности первичных статистических данных, полученных от организаций, в соответствии с Федеральным законом от 29.11.2007 №282-ФЗ (ст.4,п.5; ст.9,п.1).

Доля организаций, получивших прибыль (убыток)

	Январь-октябрь 2022		Справочно январь-октябрь 2021	
	число при- быльных организа- ций в % к общему числу ор- ганизаций	число убыточ- ных орга- низаций в % к обще- му числу организа- ций	число при- быльных организа- ций в % к общему числу ор- ганизаций	число убыточ- ных орга- низаций в % к обще- му числу организа- ций
<b>Всего</b>	<b>66.6</b>	<b>33.4</b>	<b>68.9</b>	<b>31.1</b>
в том числе:				
Сельское, лесное хозяйство, охота, рыболов- ство и рыбоводство	77.8	22.2	94.4	5.6
Добыча полезных ископаемых	50.0	50.0	72.7	27.3
Обрабатывающие производства	78.7	21.3	76.0	24.0
Обеспечение электрической энергией, газом и паром; кондиционирование воздуха	37.0	63.0	42.6	57.4
Водоснабжение; водоотведение, организация сбора и утилизации отходов, деятельность по ликвидации загрязнений	58.3	41.7	75.0	25.0
Строительство	60.9	39.1	65.2	34.8
Торговля оптовая и розничная; ремонт авто- транспортных средств, мотоциклов	84.3	15.7	82.4	17.6
Транспортировка и хранение	60.0	40.0	72.0	28.0
Деятельность гостиниц и предприятий обще- ственного питания	66.7	33.3	66.7	33.3
Деятельность в области информации и связи	71.4	28.6	57.1	42.9
Деятельность по операциям с недвижимым имуществом	70.6	29.4	58.8	41.2
Деятельность профессиональная, научная и техническая	57.1	42.9	66.7	33.3
Деятельность административная и сопут- ствующие дополнительные услуги	88.9	11.1	77.8	22.2
Образование	72.2	27.8	66.7	33.3
Деятельность в области здравоохранения и социальных услуг	88.9	11.1	77.8	22.2
Деятельность в области культуры, спорта, организации досуга и развлечений	50.0	50.0	50.0	50.0
Предоставление прочих услуг	50.0	50.0	66.7	33.3

**Состояние платежей и расчетов в организациях**

На 1 ноября 2022 года суммарная задолженность по обязательствам составила 513314.6 млн. рублей, из неё просроченная – 18916.5 млн. рублей или 3.7% от общей суммы задолженности (на 1 ноября 2021 года – 3.8%).

Кредиторская задолженность на 1 ноября 2022 года составила 268653.1 млн. рублей, из неё на просроченную задолженность приходилось 4.9% (на 1 ноября 2021 года – 4.6%, на 1 октября 2022 года – 5.2%).

## ТОМСКАЯ ОБЛАСТЬ

### Структура и динамика просроченной кредиторской задолженности

млн. рублей

	Количество организаций, имеющих просроченную кредиторскую задолженность, ед.	Просроченная кредиторская задолженность	из нее		
			поставщикам	в бюджеты всех уровней	по платежам в государственные внебюджетные фонды
<b>на 1.11. 2021</b>	<b>61</b>	<b>11060.9</b>	<b>8719.7</b>	<b>525.1</b>	<b>218.8</b>
в % к просроченной кредиторской задолженности	x	100.0	100.6	4.7	2.0
в % к предыдущему месяцу	100.0	102.3	78.8	101.3	103.5
<b>на 1.11. 2022</b>	<b>50</b>	<b>13069.2</b>	<b>10048.0</b>	<b>297.4</b>	<b>302.1</b>
в % к просроченной кредиторской задолженности	x	100.0	76.9	2.3	2.3
в % к предыдущему месяцу	92.6	94.9	95.7	101.2	92.7

### Просроченная кредиторская задолженность на 1 ноября 2022 года по видам экономической деятельности

млн. рублей

	Число организаций, имеющих просроченную кредиторскую задолженность, в % к общему числу	Просроченная кредиторская задолженность	из нее		
			поставщикам	в бюджеты всех уровней	по платежам в государственные внебюджетные фонды
<b>Всего</b>	<b>12.9</b>	<b>13069.2</b>	<b>10048.0</b>	<b>297.4</b>	<b>302.1</b>
в том числе:					
Сельское, лесное хозяйство, охота, рыболовство и рыбоводство	5.6	... <sup>1)</sup>	-	-	... <sup>1)</sup>
Добыча полезных ископаемых	9.1	... <sup>1)</sup>	... <sup>1)</sup>	-	... <sup>1)</sup>
Обрабатывающие производства	10.7	11084.7	8554.1	... <sup>1)</sup>	... <sup>1)</sup>
Обеспечение электрической энергией, газом и паром; кондиционирование воздуха	27.8	523.8	331.8	75.2	111.9
Водоснабжение; водоотведение, организация сбора и утилизации отходов, деятельность по ликвидации загрязнений	25.0	... <sup>1)</sup>	... <sup>1)</sup>	... <sup>1)</sup>	... <sup>1)</sup>
Строительство	30.4	439.6	313.0	102.1	... <sup>1)</sup>
Торговля оптовая и розничная; ремонт автотранспортных средств, мотоциклов	3.9	... <sup>1)</sup>	... <sup>1)</sup>	-	-
Транспортировка и хранение	16.0	664.3	655.0	... <sup>1)</sup>	-
Деятельность по операциям с недвижимым имуществом	5.9	... <sup>1)</sup>	... <sup>1)</sup>	... <sup>1)</sup>	-

	Число организаций, имеющих просроченную кредиторскую задолженность, в % к общему числу	Просроченная кредиторская задолженность	из нее		
			поставщикам	в бюджеты всех уровней	по платежам в государственные внебюджетные фонды
Деятельность профессиональная, научная и техническая	19.0	144.5	104.0	-	... <sup>1)</sup>
Деятельность в области здравоохранения и социальных услуг	11.1	... <sup>1)</sup>	-	-	... <sup>1)</sup>
Деятельность в области культуры, спорта, организации досуга и развлечений	50.0	... <sup>1)</sup>	... <sup>1)</sup>	... <sup>1)</sup>	... <sup>1)</sup>
Предоставление прочих услуг	16.7	... <sup>1)</sup>	-	-	-

<sup>1)</sup> Данные не публикуются в целях обеспечения конфиденциальности первичных статистических данных, полученных от организаций, в соответствии с Федеральным законом от 29.11.2007 №282-ФЗ (ст.4,п.5; ст.9,п.1).

Задолженность организаций по полученным кредитам и займам на 1 ноября 2022 года составила 244661.5 млн. рублей, из нее на просроченную задолженность приходилось 2.4% (на 1 ноября 2021 года – 3.0%, на 1 октября 2022 года – 2.4%).

Дебиторская задолженность на 1 ноября 2022 года составила 310324.7 млн. рублей, из неё просроченная – 7751.2 млн. рублей или 2.5% от общего объема дебиторской задолженности (на 1 ноября 2021 года – 1.9%, на 1 октября 2022 года – 2.3%).

*Структура и динамика просроченной дебиторской задолженности*

млн. рублей

	Количество организаций, имеющих просроченную дебиторскую задолженность, ед.	Просроченная дебиторская задолженность	из нее		
			покупателей	из нее	
				по полученным векселям	государственных заказчиков по оплате за поставленную продукцию
<b>на 1.11. 2021</b>	<b>108</b>	<b>5800.0</b>	<b>5541.7</b>	... <sup>1)</sup>	-
в % к просроченной дебиторской задолженности	x	100.0	95.5	0.0	-
в % к предыдущему месяцу	99.1	100.1	100.5	100.0	-
<b>на 1.11. 2022</b>	<b>107</b>	<b>7751.2</b>	<b>6676.2</b>	... <sup>1)</sup>	... <sup>1)</sup>
в % к просроченной дебиторской задолженности	x	100.0	86.1	0.0	1.6
в % к предыдущему месяцу	100.9	111.1	100.9	100.0	83.1

<sup>1)</sup> Данные не публикуются в целях обеспечения конфиденциальности первичных статистических данных, полученных от организаций, в соответствии с Федеральным законом от 29.11.2007 №282-ФЗ (ст.4,п.5; ст.9,п.1).

## ТОМСКАЯ ОБЛАСТЬ

Данные о просроченной дебиторской задолженности по видам деятельности на 1 ноября 2022 года

млн. рублей

	Число организаций, имеющих просроченную дебиторскую задолженность, в % к общему числу	Просроченная дебиторская задолженность	из нее		
			покупателей	из нее	
				по полученным векселям	государственных заказчиков по оплате за поставленную продукцию
<b>Всего</b>	<b>27.5</b>	<b>7751.2</b>	<b>6676.2</b>	... <sup>1)</sup>	... <sup>1)</sup>
в том числе:					
Сельское, лесное хозяйство, охота, рыболовство и рыбоводство	11.1	... <sup>1)</sup>	... <sup>1)</sup>	-	-
Добыча полезных ископаемых	18.2	36.1	30.2	-	-
Обрабатывающие производства	22.7	3904.4	3063.1	-	... <sup>1)</sup>
Обеспечение электрической энергией, газом и паром; кондиционирование воздуха	44.4	1053.5	968.6	-	-
Водоснабжение; водоотведение, организация сбора и утилизации отходов, деятельность по ликвидации загрязнений	75.0	341.1	278.3	... <sup>1)</sup>	-
Строительство	43.5	275.9	220.4	-	-
Торговля оптовая и розничная; ремонт автотранспортных средств, мотоциклов	15.7	125.3	113.9	-	-
Транспортировка и хранение	40.0	691.3	686.1	-	-
Деятельность в области информации и связи	23.8	35.8	35.3	-	-
Деятельность по операциям с недвижимым имуществом	23.5	41.0	40.9	-	-
Деятельность профессиональная, научная и техническая	28.6	1221.7	1218.4	-	-
Деятельность административная и сопутствующие дополнительные услуги	33.3	0.7	0.7	-	-
Образование	11.1	... <sup>1)</sup>	... <sup>1)</sup>	-	-
Деятельность в области здравоохранения и социальных услуг	22.2	... <sup>1)</sup>	... <sup>1)</sup>	-	-
Предоставление прочих услуг	16.7	... <sup>1)</sup>	-	-	-

<sup>1)</sup> Данные не публикуются в целях обеспечения конфиденциальности первичных статистических данных, полученных от организаций, в соответствии с Федеральным законом от 29.11.2007 №282-ФЗ (ст.4,п.5; ст.9,п.1).



*Дебиторская и кредиторская задолженность на 1 ноября 2022 года*

*млн. рублей*

	Задолженность	
	дебиторская	кредиторская
<b>Всего</b>	<b>310324.7</b>	<b>268653.1</b>
в том числе:		
Сельское, лесное хозяйство, охота, рыболовство и рыбоводство	11027.6	10943.6
Добыча полезных ископаемых	56156.2	49581.4
Обрабатывающие производства	76032.8	60690.4
Обеспечение электрической энергией, газом и паром; кондиционирование воздуха	7633.1	15304.0
Водоснабжение; водоотведение, организация сбора и утилизации отходов, деятельность по ликвидации загрязнений	833.1	910.5
Строительство	9368.9	10215.7
Торговля оптовая и розничная; ремонт автотранспортных средств, мотоциклов	86428.4	74904.6
Транспортировка и хранение	28934.6	16045.1
Деятельность гостиниц и предприятий общественного питания	... <sup>1)</sup>	197.8
Деятельность в области информации и связи	400.2	1072.5
Деятельность по операциям с недвижимым имуществом	26137.7	15954.9
Деятельность профессиональная, научная и техническая	6326.6	11596.6
Деятельность административная и сопутствующие дополнительные услуги	275.9	747.8
Образование	77.7	92.6
Деятельность в области здравоохранения и социальных услуг	456.9	140.8
Деятельность в области культуры, спорта, организации досуга и развлечений	... <sup>1)</sup>	... <sup>1)</sup>
Предоставление прочих услуг	74.2	... <sup>1)</sup>

<sup>1)</sup> Данные не публикуются в целях обеспечения конфиденциальности первичных статистических данных, полученных от организаций, в соответствии с Федеральным законом от 29.11.2007 №282-ФЗ (ст.4,п.5; ст.9,п.1).

## ТОМСКАЯ ОБЛАСТЬ

### СОЦИАЛЬНАЯ СФЕРА

#### Уровень жизни населения

#### Заработная плата

Среднемесячная номинальная начисленная заработная плата в октябре 2022 года составила 55528.6 рублей и по сравнению с октябрём 2021 года увеличилась на 14.2%.

*Динамика среднемесячной номинальной и реальной начисленной заработной платы*

	Средне- сячная номинальная начисленная заработная плата, рублей	В % к		Реальная начисленная заработная плата в % к	
		предыдуще- му периоду	соответ- ствующему периоду пре- дыдущего года	предыдуще- му периоду	соответ- ствующему периоду предыдущего года
<b>2021</b>					
Январь	45783.8	77.9	102.8	77.6	98.6
Февраль	45441.4	99.1	105.4	98.6	101.1
Март	48055.0	105.8	105.5	105.0	100.8
<b>I квартал</b>	<b>46452.2</b>	<b>x</b>	<b>104.6</b>	<b>x</b>	<b>100.2</b>
Апрель	50987.2	106.1	104.7	105.7	100.4
Май	53435.2	104.8	108.3	103.8	103.2
Июнь	56658.2	106.0	107.9	105.5	102.5
<b>II квартал</b>	<b>53685.8</b>	<b>115.6</b>	<b>107.0</b>	<b>113.5</b>	<b>102.1</b>
<b>I полугодие</b>	<b>50063.7</b>	<b>x</b>	<b>105.9</b>	<b>x</b>	<b>101.2</b>
Июль	47992.6	84.7	101.7	84.0	96.3
Август	45699.6	95.2	100.4	94.7	94.3
Сентябрь	48615.1	106.4	103.2	106.3	97.0
<b>III квартал</b>	<b>47426.9</b>	<b>88.3</b>	<b>101.8</b>	<b>86.7</b>	<b>95.9</b>
<b>9 месяцев</b>	<b>49187.1</b>	<b>x</b>	<b>104.5</b>	<b>x</b>	<b>99.4</b>
Октябрь	48319.8	100.6	107.7	99.9	100.8
Ноябрь	49349.4	102.1	108.9	100.7	100.9
Декабрь	65435.9	132.3	111.0	131.9	103.3
<b>IV квартал</b>	<b>54401.8</b>	<b>115.2</b>	<b>109.4</b>	<b>113.0</b>	<b>101.9</b>
<b>Год<sup>1)</sup></b>	<b>50955.2</b>	<b>x</b>	<b>104.6</b>	<b>x</b>	<b>99.0</b>
<b>2022</b>					
Январь	50292.1	76.9	108.3	76.0	100.0
Февраль	48293.7	97.5	104.9	96.8	96.6
Март	57747.1	119.6	119.1	110.0	101.6
<b>I квартал</b>	<b>51860.5</b>	<b>x</b>	<b>110.4</b>	<b>x</b>	<b>99.1</b>
Апрель	54926.8	95.1	106.8	93.1	89.5
Май	56210.2	102.7	104.4	103.2	88.8
Июнь	60569.2	107.8	106.2	108.3	91.2
<b>II квартал</b>	<b>57163.7</b>	<b>110.2</b>	<b>105.7</b>	<b>102.4</b>	<b>89.7</b>
<b>I полугодие</b>	<b>54494.8</b>	<b>x</b>	<b>107.8</b>	<b>x</b>	<b>94.0</b>
Июль	55699.5	92.0	115.2	92.0	99.7
Август	53844.5	96.7	117.1	97.4	102.6

## СОЦИАЛЬНАЯ СФЕРА

	Среднемесячная номинальная начисленная заработная плата, рублей	В % к		Реальная начисленная заработная плата в % к	
		предыдущему периоду	соответствующему периоду предыдущего года	предыдущему периоду	соответствующему периоду предыдущего года
Сентябрь	54159.1	100.6	112.1	100.7	98.5
<b>III квартал</b>	<b>54565.3</b>	<b>95.5</b>	<b>114.7</b>	<b>96.5</b>	<b>100.2</b>
<b>9 месяцев</b>	<b>54518.1</b>	<b>x</b>	<b>110.0</b>	<b>x</b>	<b>96.0</b>
Октябрь	55528.6	102.5	114.2	102.0	100.5
<b>Январь-октябрь</b>	<b>54618.4</b>	<b>x</b>	<b>110.4</b>	<b>x</b>	<b>96.4</b>

<sup>1)</sup> Утвержденные данные.

Среднемесячная начисленная заработная плата (без выплат социального характера) по видам экономической деятельности:

в расчете на одного работника

	Октябрь 2022			Январь-октябрь 2022		
	рублей	в % к		рублей	в % к	
		сентябрю 2022	октябрю 2021		январю-октябрю 2021	областному уровню среднемесячной заработной платы
<b>Всего</b>	<b>55528.6</b>	<b>102.5</b>	<b>114.2</b>	<b>54618.4</b>	<b>110.4</b>	<b>100.0</b>
в том числе:						
<b>сельское хозяйство, охота, рыболовство и рыбоводство</b>	<b>45079.1</b>	<b>103.2</b>	<b>112.5</b>	<b>40639.4</b>	<b>104.2</b>	<b>74.4</b>
из них:						
растениеводство и животноводство, охота и предоставление соответствующих услуг в этих областях	43598.9	99.5	108.3	38719.2	97.9	70.9
лесоводство и лесозаготовки	48734.1	111.7	123.0	45437.8	120.4	83.2
<b>добыча полезных ископаемых</b>	<b>103620.2</b>	<b>105.9</b>	<b>114.7</b>	<b>106513.8</b>	<b>111.2</b>	<b>195.0</b>
в том числе:						
добыча сырой нефти и природного газа	110349.6	111.0	106.8	117110.5	106.8	в 2.1 р.
добыча прочих полезных ископаемых	50644.8	106.1	120.6	41764.3	73.1	76.5
предоставление услуг в области добычи полезных ископаемых	96078.8	97.1	133.9	92181.0	125.8	168.8
<b>обрабатывающие производства</b>	<b>53752.3</b>	<b>101.8</b>	<b>104.0</b>	<b>52945.4</b>	<b>113.5</b>	<b>96.9</b>

**ТОМСКАЯ ОБЛАСТЬ**

	Октябрь 2022			Январь-октябрь 2022		
	рублей	в % к		рублей	в % к	
		сентяб- рю 2022	октябрю 2021		январю- октябрю 2021	област- ному уровню средне- месячной зарбот- ной пла- ты
из них: производство пище- вых продуктов	41024.7	102.5	110.3	39039.6	113.4	71.5
производство напит- ков	38396.3	77.9	123.9	53457.2	123.5	97.9
производство тек- стильных изделий	11594.6	100.0	67.6	11594.6	78.3	21.2
производство одежды	19582.7	78.5	120.9	23752.8	147.8	43.5
производство кожи, изделий из кожи	20936.4	104.5	122.5	19396.0	112.7	35.5
обработка древесины и производство изде- лий из дерева и проб- ки, кроме мебели, производство изде- лий из соломки и ма- териалов плетения	41342.5	96.7	111.0	43397.3	116.5	79.5
производство бумаги и бумажных изделий	28961.1	100.0	135.2	28961.1	135.2	53.0
деятельность поли- графическая и копи- рование носителей информации	57700.3	106.8	124.9	52051.9	155.2	95.3
производство кокса и нефтепродуктов	59582.9	98.4	105.8	64559.1	110.1	118.2
производство хими- ческих веществ и хи- мических продуктов	92162.9	107.4	114.0	94200.2	116.5	172.5
производство лекар- ственных средств и материалов, приме- няемых в медицин- ских целях	49647.0	115.7	109.7	47864.5	108.7	87.6
производство резино- вых и пластмассовых изделий	33227.2	111.0	107.7	32580.4	103.8	59.7
производство прочей неметаллической ми- неральной продукции	53929.8	99.6	117.5	54201.5	129.2	99.2
производство метал- лургическое	... <sup>1)</sup>	111.6	102.9	... <sup>1)</sup>	101.0	... <sup>1)</sup>

## СОЦИАЛЬНАЯ СФЕРА

	Октябрь 2022			Январь-октябрь 2022		
	рублей	в % к		рублей	в % к	
		сентяб- рю 2022	октябрю 2021		январю- октябрю 2021	област- ному уровню средне- месячной заработ- ной пла- ты
производство готовых металлических изделий, кроме машин и оборудования	38316.8	93.5	120.3	33950.0	124.4	62.2
производство компьютеров, электронных и оптических изделий	65305.3	106.1	113.4	60316.3	110.0	110.4
производство электрического оборудования	57682.7	97.7	126.5	57038.7	119.8	104.4
производство машин и оборудования, не включенных в другие группировки	61889.1	95.2	111.6	58162.7	116.3	106.5
производство прочих транспортных средств и оборудования	59990.5	112.6	118.8	57330.4	113.3	105.0
производство мебели	44717.3	104.4	167.5	35490.5	145.8	65.0
производство прочих готовых изделий	27574.9	107.2	74.4	28129.1	82.5	51.5
ремонт и монтаж машин и оборудования	56116.5	104.1	116.6	53205.8	106.8	97.4
<b>обеспечение электрической энергией, газом и паром; кондиционирование воздуха</b>	<b>61746.5</b>	<b>100.5</b>	<b>105.7</b>	<b>64649.8</b>	<b>111.2</b>	<b>118.4</b>
в том числе:						
производство, передача и распределение электроэнергии	70287.3	100.9	101.5	71577.6	104.6	131.1
производство и распределение газообразного топлива	65869.1	94.1	121.9	73558.6	119.6	134.7
производство, передача и распределение пара и горячей воды; кондиционирование воздуха	51171.7	104.6	109.6	55104.3	117.8	100.9

**ТОМСКАЯ ОБЛАСТЬ**

	Октябрь 2022			Январь-октябрь 2022		
	рублей	в % к		рублей	в % к	
		сентяб- рю 2022	октябрю 2021		январю- октябрю 2021	област- ному уровню средне- месячной зарбот- ной пла- ты
<b>водоснабжение; во- доотведение, орга- низация сбора и утилизации отходов, деятельность по ликвидации загряз- нений</b>	<b>38484.6</b>	<b>103.5</b>	<b>101.8</b>	<b>39128.9</b>	<b>103.9</b>	<b>71.6</b>
В том числе:						
забор, очистка и рас- пределение воды	35336.5	102.4	99.8	35797.0	96.9	65.5
сбор и обработка сточных вод	43706.0	102.5	117.6	43515.1	114.7	79.7
сбор, обработка и утилизация отходов; обработка вторичного сырья	42128.3	107.0	96.1	43549.0	110.8	79.7
предоставление услуг в области ликвидации последствий загряз- нений и прочих услуг, связанных с удалени- ем отходов	20788.7	100.0	116.6	20488.7	111.2	37.5
<b>строительство</b>	<b>45085.9</b>	<b>95.8</b>	<b>109.3</b>	<b>44784.9</b>	<b>109.0</b>	<b>82.0</b>
<b>торговля оптовая и розничная; ремонт автотранспортных средств и мотоцик- лов</b>	<b>35085.0</b>	<b>102.5</b>	<b>109.4</b>	<b>34746.1</b>	<b>112.0</b>	<b>63.6</b>
В том числе:						
торговля оптовая и розничная авто- транспортными сред- ствами и мотоцикла- ми и их ремонт	26521.3	99.3	110.7	28846.9	130.4	52.8
торговля оптовая, кроме оптовой тор- говли автотранспорт- ными средствами и мотоциклами	34091.9	100.5	108.6	34162.8	107.3	62.5

## СОЦИАЛЬНАЯ СФЕРА

	Октябрь 2022			Январь-октябрь 2022		
	рублей	в % к		рублей	в % к	
		сентяб- рю 2022	октябрю 2021		январю- октябрю 2021	област- ному уровню средне- месячной заработ- ной пла- ты
торговля розничная, кроме торговли автотранспортными средствами и мотоциклами	36690.4	104.0	108.6	35845.8	112.0	65.6
<b>транспортировка и хранение</b>	<b>64409.0</b>	<b>100.6</b>	<b>112.7</b>	<b>67060.4</b>	<b>108.3</b>	<b>122.8</b>
в том числе:						
деятельность сухопутного и трубопроводного транспорта	70176.5	100.4	111.2	76255.5	104.4	139.6
деятельность водного транспорта	78666.2	106.7	124.6	65155.6	128.2	119.3
деятельность воздушного и космического транспорта	132038.1	101.3	121.1	136856.1	117.7	в 2.5 р.
складское хозяйство и вспомогательная транспортная деятельность	51785.6	100.1	103.8	49795.7	105.5	91.2
деятельность почтовой связи и курьерская деятельность	33486.0	99.6	117.3	32758.9	119.9	60.0
<b>деятельность гостиниц и предприятий общественного питания</b>	<b>30719.0</b>	<b>96.0</b>	<b>104.4</b>	<b>30263.8</b>	<b>104.2</b>	<b>55.4</b>
деятельность в области информации и связи	82427.4	101.3	124.3	86474.3	120.7	158.3
деятельность финансовая и страховая	76415.0	109.4	122.4	74218.1	112.0	135.9
деятельность по операциям с недвижимым имуществом	35245.8	95.0	122.9	37693.4	108.6	69.0
деятельность профессиональная, научная и техническая	81276.9	102.0	119.7	78867.7	114.7	144.4

## ТОМСКАЯ ОБЛАСТЬ

	Октябрь 2022			Январь-октябрь 2022		
	рублей	в % к		рублей	в % к	
		сентяб- рю 2022	октябрю 2021		январю- октябрю 2021	област- ному уровню средне- месячной зарбот- ной пла- ты
из нее научные исследова- ния и разработки	97203.9	100.6	129.8	84742.0	122.0	155.2
<b>деятельность адми- нистративная и со- путствующие до- полнительные услу- ги</b>	<b>34574.8</b>	<b>101.2</b>	<b>118.0</b>	<b>34556.5</b>	<b>109.3</b>	<b>63.3</b>
<b>государственное управление и обес- печение военной безопасности; соци- альное обеспечение образование</b>	<b>61718.8</b>	<b>110.2</b>	<b>116.2</b>	<b>56482.5</b>	<b>104.5</b>	<b>103.4</b>
<b>деятельность в об- ласти здравоохра- нения и социальных услуг</b>	<b>50032.9</b>	<b>103.7</b>	<b>113.3</b>	<b>48553.6</b>	<b>109.5</b>	<b>88.9</b>
из нее						
деятельность в обла- сти здравоохранения	51820.6	104.1	113.8	50113.7	109.8	91.8
<b>деятельность в об- ласти культуры, спорта, организации досуга и развлече- ний</b>	<b>39509.4</b>	<b>85.6</b>	<b>106.8</b>	<b>41088.9</b>	<b>102.1</b>	<b>75.2</b>
из нее деятельность в обла- сти спорта, отдыха и развлечений	43320.9	100.1	100.1	46793.6	102.7	85.7
<b>предоставление прочих видов услуг</b>	<b>30253.7</b>	<b>83.6</b>	<b>109.3</b>	<b>32026.8</b>	<b>109.1</b>	<b>58.6</b>

<sup>1)</sup> Данные не публикуются в целях обеспечения конфиденциальности первичных статистических данных, полученных от организаций, в соответствии с Федеральным законом от 29.11.07 №282-ФЗ (ст.4,п.5; ст.9,п.1).



**Просроченная задолженность организаций по заработной плате<sup>1)</sup>**

Просроченная задолженность по заработной плате формируется на основании данных, полученных по сведениям, представленным организациями (не относящимися к субъектам малого предпринимательства).

**Суммарная просроченная задолженность по заработной плате** по кругу наблюдаемых видов экономической деятельности на 1 декабря 2022 года составила 24574 тыс. рублей и по сравнению с 1 ноября 2022 года увеличилась на 4456 тыс. рублей (на 22.1%), а по сравнению с 1 декабря 2021 года увеличилась на 20543 тыс. рублей (в 6.1 р.).

*Динамика просроченной задолженности по заработной плате*

*на начало месяца*

	Просроченная задолженность по заработной плате		в том числе задолженность			Численность работников, перед которыми имеется просроченная задолженность по заработной плате, человек	
	тыс. руб.	в % к предыдущему месяцу	из-за несвоевременного получения денежных средств из бюджетов всех уровней, тыс. руб.	из-за отсутствия собственных средств	тыс. руб.		в % к предыдущему месяцу
<b>2021</b>							
январь	2718	22.3	-		2718	22.3	82
февраль	10351	в 3.8 р.	-		10351	в 3.8 р.	167
март	4074	39.4	-		4074	39.4	93
апрель	9184	в 2.3 р.	-		9184	в 2.3 р.	150
май	2284	24.9	-		2284	24.9	53
июнь	1479	64.8	-		1479	64.8	47
июль	1479	100.0	-		1479	100.0	47
август	7407	в 5.0 р.	-		7407	в 5.0 р.	133
сентябрь	7898	106.6	-		7898	106.6	137
октябрь	11654	147.6	-		11654	147.6	226
ноябрь	6217	53.3	-		6217	53.3	126
декабрь	4031	64.8	-		4031	64.8	85
<b>2022</b>							
январь	1479	36.7	-		1479	36.7	47
февраль	3570	в 2.4 р.	-		3570	в 2.4 р.	96
март	4033	113.0	-		4033	113.0	83
апрель	1508	37.4	-		1508	37.4	48
май	2701	179.1	-		2701	179.1	81
июнь	3475	128.7	-		3475	128.7	120
июль	3352	96.5	-		3352	96.5	68
август	1479	44.1	-		1479	44.1	47
сентябрь	4308	в 2.9 р.	-		4308	в 2.9 р.	131
октябрь	16913	в 3.9 р.	-		16913	в 3.9 р.	248
ноябрь	20118	118.9	-		20118	118.9	261
декабрь	24574	122.1	-		24574	122.1	294

<sup>1)</sup> По данным организаций, сообщивших сведения о задолженности по заработной плате по кругу наблюдаемых видов экономической деятельности (без субъектов малого предпринимательства).

## ТОМСКАЯ ОБЛАСТЬ

Из общей суммы заработной платы, невыплаченной до 1 декабря 2022 года, на долги, **образовавшиеся в 2020 году и ранее** - 1479 тыс. рублей (6.0%), задолженность по заработной плате **за 2021 год** – 11272 (45.9%).

Из наблюдаемых видов деятельности максимальная доля просроченной задолженности по заработной плате на 1 декабря 2022 года приходится на промышленность (обеспечение электрической энергией, газом и паром; кондиционирование воздуха) – 60.7%, строительство (работы строительные специализированные) – 39.3%. В других обследуемых видах деятельности на крупных и средних организациях просроченная задолженность по заработной плате не зафиксирована.

В пятнадцати муниципальных образованиях Томской области просроченная задолженность по заработной плате на 1 декабря 2022 года, в обследуемых организациях, отсутствует полностью. На предприятия города Томска приходится 6.0% от общей просроченной задолженности по заработной плате Томской области.

*Просроченная задолженность по заработной плате по видам экономической деятельности на 1 декабря 2022 года:*

	Просроченная задолженность по заработной плате		из нее задолженность из-за несвоевременного получения средств из бюджетов всех уровней, тыс. руб.	Число работников, перед которыми организации имеют задолженность по зарплате, человек	Просроченная задолженность по заработной плате	
	всего, тыс. руб.	в % к предыдущему месяцу			в расчете на одного работника, руб.	в % к месячному фонду заработной платы предприятий, имеющих задолженность
<b>Всего</b>	<b>24574</b>	<b>122.1</b>	<b>-</b>	<b>294</b>	<b>83585</b>	<b>в 4.3 р.</b>
в том числе по видам экономической деятельности:						
<b>обеспечение электрической энергией, газом и паром; кондиционирование воздуха</b>	<b>14906</b>	<b>144.2</b>	<b>-</b>	<b>169</b>	<b>88201</b>	<b>в 3.3 р.</b>
из них: производство, передача и распределение пара и горячей воды; кондиционирование воздуха	14906	144.2	-	169	88201	в 3.3 р.
<b>строительство</b>	<b>9668</b>	<b>98.8</b>	<b>-</b>	<b>125</b>	<b>77344</b>	<b>в 8.1 р.</b>
из них: разборка и снос зданий, подготовка строительного участка	1479	100.0	-	47	31468	в 3.5 р.
производство электро-монтажных, санитарно-технических и прочих строительно-монтажных работ	8189	98.6	-	78	104987	в 10.6 р.

**Просроченная задолженность из-за несвоевременного получения средств из бюджетов всех уровней** по кругу наблюдаемых видов экономической деятельности на 1 декабря 2022 года полностью отсутствует, так же, как и на аналогичную дату прошлого года.

*Просроченная задолженность по выдаче средств на заработную плату по сведениям, представленным организациями, не относящимися к субъектам малого предпринимательства, по состоянию на 1 декабря 2022 года в регионах Сибирского федерального округа:*

	Просроченная задолженность по заработной плате		из нее задолженность из-за несвоевременного получения средств из бюджетов всех уровней, тыс. руб.	Число работников, перед которыми организациями имеют задолженность по зарплате, человек	Просроченная задолженность по заработной плате	
	всего, тыс. руб.	в % к предыдущему месяцу			в расчете на одного работника, руб.	в % к месячному фонду заработной платы предприятий, имеющих задолженность
Алтайский край	7514	138.8	-	73	102932	в 2.8 р.
Красноярский край	49538	125.4	-	653	75862	в 16.3 р.
Иркутская область	3086	100.9	-	10	308600	в 106.4 р.
Кемеровская область	20567	42.6	-	261	78801	в 3.2 р.
Новосибирская область	15718	98.3	-	237	66321	в 45.2 р.
Омская область	8085	73.7	-	279	28978	164.8
<b>Томская область</b>	<b>24574</b>	<b>122.1</b>	-	<b>294</b>	<b>83585</b>	<b>в 4.3 р.</b>

## Занятость и безработица

В октябре 2022 года в общей численности занятого населения 224.8 тыс. человек или 44.4% составляли штатные (без учета совместителей) работники организаций, не относящихся к субъектам малого предпринимательства. На условиях совместительства и по договорам гражданско-правового характера для работы в этих организациях привлекалось еще 12.2 тыс. человек (в эквиваленте полной занятости). Число замещенных рабочих мест работниками списочного состава, совместителями и лицами, выполнявшими работы по договорам гражданско-правового характера, в организациях в сентябре 2022 года составило 237.0 тысяч человек, и было меньше, чем в октябре 2021 года на 1.9 тыс. человек или на 0.8%.

*Динамика числа замещённых рабочих мест в организациях (без субъектов малого предпринимательства)*

	Октябрь 2022, человек	В % к		Справочно	
		сентябрю 2022	октябрю 2021	октябрь 2021 в % к	
				сентябрю 2021	октябрю 2020
<b>Всего замещённых рабочих мест (работников)</b>	<b>237018</b>	<b>100.2</b>	<b>99.2</b>	<b>100.3</b>	<b>98.8</b>
в том числе:					
работниками списочного состава (без внешних совместителей)	224823	100.0	99.2	100.1	98.8

## ТОМСКАЯ ОБЛАСТЬ

	Октябрь 2022, человек	В % к		Справочно октябрь 2021 в % к	
		сентябрю 2022	октябрю 2021	сентябрю 2021	октябрю 2020
внешними совместителями	4997	106.1	104.6	103.5	103.6
работниками, выполнявшими работы по договорам гражданско-правового характера	7199	102.5	97.2	104.1	96.0

Число замещённых рабочих мест в организациях по видам экономической деятельности в октябре 2022 года  
(без субъектов малого предпринимательства)

	Всего замещённых рабочих мест, человек	в том числе работниками			Число замещённых рабочих мест в % к октябрю 2021
		списочного состава (без внешних совместителей)	внешними совместителями	выполнявшими работы по договорам гражданско-правового характера	
<b>Всего</b>	<b>237018</b>	<b>224823</b>	<b>4997</b>	<b>7199</b>	<b>99.2</b>
из них:					
<b>сельское, лесное хозяйство, охота, рыболовство и рыбоводство</b>	<b>7142</b>	<b>6879</b>	<b>96</b>	<b>167</b>	<b>102.4</b>
из них:					
растениеводство и животноводство, охота и предоставление соответствующих услуг в этих областях	5043	4862	58	124	99.4
лесоводство и лесозаготовки	2095	2015	... <sup>1)</sup>	... <sup>1)</sup>	110.3
<b>добыча полезных ископаемых</b>	<b>10523</b>	<b>10381</b>	<b>17</b>	<b>125</b>	<b>102.0</b>
<b>обрабатывающие производства</b>	<b>30156</b>	<b>29751</b>	<b>139</b>	<b>265</b>	<b>99.1</b>
из них:					
производство пищевых продуктов	5641	5579	35	27	98.7
производство напитков	1029	1020	... <sup>1)</sup>	... <sup>1)</sup>	102.3
производство одежды	130	130	-	-	97.0
производство кожи, изделий из кожи	... <sup>1)</sup>	... <sup>1)</sup>	... <sup>1)</sup>	-	102.6
обработка древесины и производство изделий из дерева и пробки, кроме мебели, производство изделий из соломки и материалов плетения	2979	2939	10	30	88.0
деятельность полиграфическая и копирование носителей информации	... <sup>1)</sup>	... <sup>1)</sup>	... <sup>1)</sup>	... <sup>1)</sup>	103.4

## СОЦИАЛЬНАЯ СФЕРА

	Всего замещённых рабочих мест, человек	в том числе работниками			Число замещённых рабочих мест в % к октябрю 2021
		списочного состава (без внешних совместителей)	внешними совместителями	выполняющими работы по договорам гражданско-правового характера	
производство кокса и нефтепродуктов	373	358	... <sup>1)</sup>	... <sup>1)</sup>	91.8
производство химических веществ и химических продуктов	1457	1432	... <sup>1)</sup>	... <sup>1)</sup>	80.7
производство лекарственных средств и материалов, применяемых в медицинских целях	... <sup>1)</sup>	... <sup>1)</sup>	... <sup>1)</sup>	... <sup>1)</sup>	98.9
производство резиновых и пластмассовых изделий	385	384	1	-	93.7
производство прочей неметаллической минеральной продукции	2224	2208	... <sup>1)</sup>	... <sup>1)</sup>	106.4
производство металлургическое	... <sup>1)</sup>	... <sup>1)</sup>	... <sup>1)</sup>	-	103.9
производство готовых металлических изделий, кроме машин и оборудования	464	459	... <sup>1)</sup>	... <sup>1)</sup>	107.2
производство компьютеров, электронных и оптических изделий	3946	3877	45	25	121.6
производство электрического оборудования	2816	2803	... <sup>1)</sup>	... <sup>1)</sup>	76.4
производство машин и оборудования, не включенных в другие группировки	1627	1567	17	43	110.5
производство прочих транспортных средств и оборудования	... <sup>1)</sup>	... <sup>1)</sup>	... <sup>1)</sup>	... <sup>1)</sup>	109.3
производство мебели	... <sup>1)</sup>	... <sup>1)</sup>	... <sup>1)</sup>	-	... <sup>1)</sup>
производство прочих готовых изделий	... <sup>1)</sup>	... <sup>1)</sup>	-	-	107.1
ремонт и монтаж машин и оборудования	1686	1654	5	27	106.0
<b>обеспечение электрической энергией, газом и паром; кондиционирование воздуха</b>	<b>9530</b>	<b>9293</b>	<b>66</b>	<b>170</b>	<b>101.1</b>
<b>водоснабжение; водоотведение, организация сбора и утилизации отходов, деятельность по ликвидации загрязнений</b>	<b>2865</b>	<b>2792</b>	<b>20</b>	<b>54</b>	<b>99.0</b>
<b>строительство</b>	<b>4811</b>	<b>4613</b>	<b>53</b>	<b>146</b>	<b>97.0</b>

## ТОМСКАЯ ОБЛАСТЬ

	Всего замещённых рабочих мест, человек	в том числе работниками			Число замещённых рабочих мест в % к октябрю 2021
		списочного состава (без внешних совместителей)	внешними совместителями	выполняющими работы по договорам гражданско-правового характера	
торговля оптовая и розничная; ремонт автотранспортных средств и мотоциклов	14333	13611	103	618	102.7
транспортировка и хранение	17520	17249	61	211	100.0
деятельность гостиниц и предприятий общественного питания	1353	1263	11	79	94.0
деятельность в области информации и связи	5503	5140	151	212	97.6
деятельность финансовая и страховая	4956	3702	19	1235	89.1
деятельность по операциям с недвижимым имуществом	2605	2363	69	173	104.2
деятельность профессиональная, научная и техническая	13007	12277	529	201	102.1
из них научные исследования и разработки	6586	6051	409	126	101.1
деятельность административная и сопутствующие дополнительные услуги	2982	2872	22	89	105.4
государственное управление и обеспечение военной безопасности; социальное обеспечение	25471	24543	212	716	97.0
образование	45413	42250	2067	1096	99.1
деятельность в области здравоохранения и социальных услуг	33327	30950	1060	1316	97.7
из них деятельность в области здравоохранения	28385	27179	952	254	97.3
деятельность в области культуры, спорта, организации досуга и развлечений	4960	4381	278	300	100.7
из них деятельность в области спорта, отдыха и развлечений	774	555	85	134	102.9
предоставление прочих видов услуг	561	511	25	25	94.7

<sup>1)</sup> Данные не публикуются в целях обеспечения конфиденциальности первичных статистических данных, полученных от организаций, в соответствии с Федеральным Законом от 29.11.2007г. №282-ФЗ (ст.4, п.5; ст.9, п.1).

## СОЦИАЛЬНАЯ СФЕРА

**Безработица.** К концу ноября 2022 года в органах службы занятости состояло на учёте 6154 незанятых трудовой деятельностью граждан. Из них 4920 человек имели статус безработного. Уровень регистрируемой безработицы составил 0.90% от численности рабочей силы.

*Динамика числа незанятых граждан, состоящих на учёте в службах занятости*

*на конец месяца*

	Число незанятых граждан, состоящих на учёте в службе занятости, человек	из них имеют статус безработного		
		человек	в % к	
			предыдущему месяцу	соответствующему месяцу предыдущего года
<b>2021</b>				
Январь	32039	29870	93.7	в 4.9 р.
Февраль	27485	25922	86.8	в 4.0 р.
Март	18591	16514	63.7	в 2.5 р.
Апрель	16513	14720	89.1	в 1.6 р.
Май	15405	13338	90.6	84.2
Июнь	13606	11338	85.0	54.4
Июль	12327	9540	84.1	38.0
Август	11293	8521	89.3	29.8
Сентябрь	9951	7376	86.6	24.5
Октябрь	9568	7227	98.0	23.0
Ноябрь	10202	7348	101.7	22.7
Декабрь	9439	7330	99.8	23.0
<b>2022</b>				
Январь	8102	6363	86.8	21.3
Февраль	7837	6177	97.1	23.8
Март	7950	5909	95.7	35.8
Апрель	7940	6010	101.7	40.8
Май	8013	6064	100.9	45.5
Июнь	8049	6240	102.9	55.0
Июль	7809	6081	97.5	63.7
Август	7525	5826	95.8	68.4
Сентябрь	6292	5224	89.7	70.8
Октябрь	6027	4903	93.9	67.8
Ноябрь	6154	4920	100.3	67.0

В течение ноября 2022 года признано безработными 1309 человек (на 466 человек или на 26.3% меньше, чем в ноябре 2021 года). Численность трудоустроенных безработных в ноябре 2022 года была на 36 человек или на 5.3% меньше, чем в аналогичном периоде 2021 года и составила 641 человек.

## ТОМСКАЯ ОБЛАСТЬ

### Движение численности безработных, зарегистрированных в органах государственной службы занятости, по месяцам в 2021-2022 годах

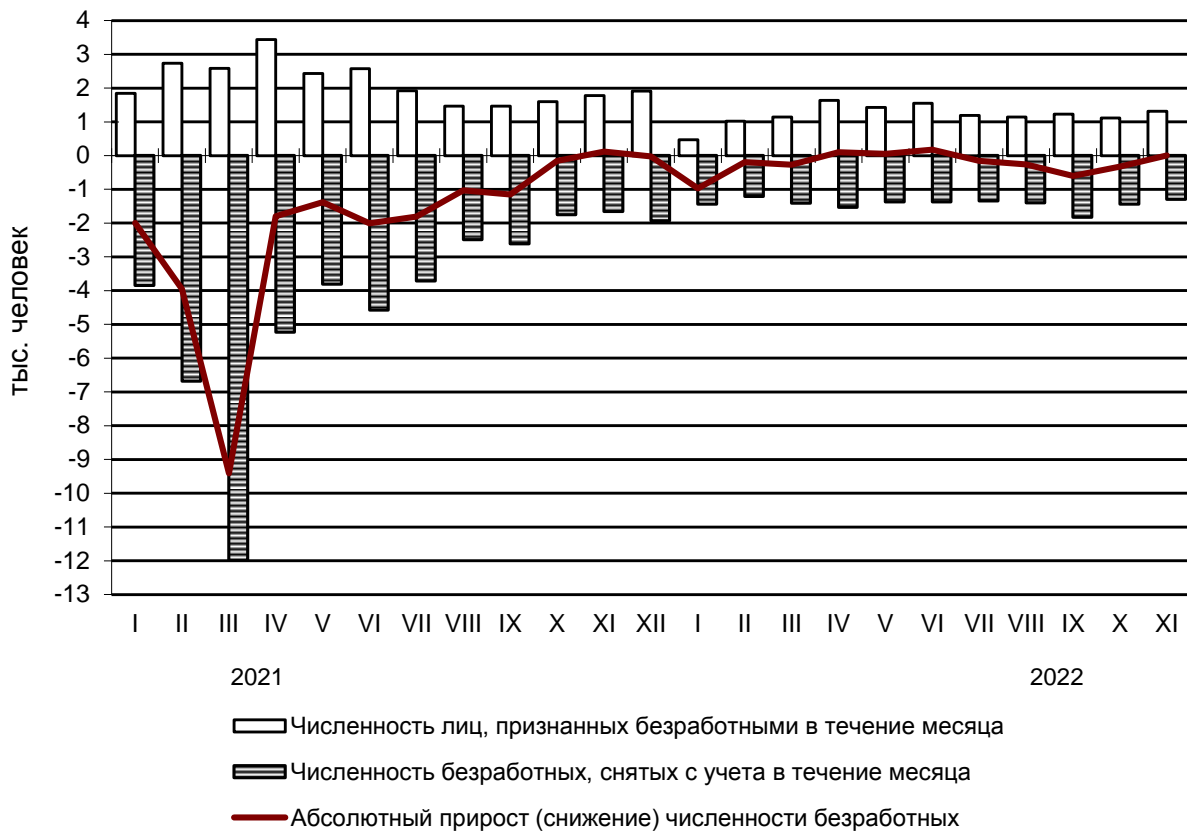

**Потребность организаций в работниках.** К концу ноября 2022 года нагрузка незанятого населения, состоящего на учёте в органах службы занятости, на 100 заявленных вакансий составила 68 человек, против 78 человек в ноябре 2021 года.

*Динамика потребности предприятий и организаций в работниках, заявленной в службу занятости*

на конец месяца

	Потребность организаций в работниках, заявленная в службы занятости, человек	Нагрузка незанятого населения на 100 заявленных вакансий		
		человек	в % к	
			предыдущему месяцу	соответствующему месяцу предыдущего года
<b>2021</b>				
Январь	10365	309	99.4	в 4.8 р.
Февраль	10511	261	84.6	в 4.2 р.
Март	11061	168	64.4	в 2.8 р.
Апрель	11509	143	85.4	127.8
Май	13976	110	77.1	64.9
Июнь	13677	99	90.0	49.6
Июль	13419	92	92.9	37.6



	Потребность организаций в работниках, заявленная в службы занятости, человек	Нагрузка незанятого населения на 100 заявленных вакансий		
		человек	в % к	
			предыдущему месяцу	соответствующему месяцу предыдущего года
Август	13765	82	89.2	32.0
Сентябрь	14331	69	84.7	27.9
Октябрь	14054	68	98.7	25.6
Ноябрь	13042	78	115.0	26.0
Декабрь	12333	77	98.1	24.6
<b>2022</b>				
Январь	11922	68	88.3	22.0
Февраль	11462	68	100.0	26.0
Март	11044	72	105.9	42.8
Апрель	11500	69	95.9	48.1
Май	14314	56	81.1	50.8
Июнь	12965	62	110.9	62.4
Июль	12757	61	98.7	66.6
Август	11065	68	111.5	82.9
Сентябрь	10051	63	92.1	90.2
Октябрь	9598	63	99.7	92.2
Ноябрь	9077	68	107.6	86.7

**Забастовки.** В ноябре 2022 года случаев забастовок не зарегистрировано.

### **Заболееваемость (по данным Роспотребнадзора Томской области)**

На территории Томской области в ноябре 2022 года эпидемиологическая обстановка характеризовалась ростом инфекционной заболеваемости населения, по сравнению с предыдущим месяцем, за счет увеличения заболеваемости острыми кишечными инфекциями – на 18.1%, острыми инфекциями верхних дыхательных путей – на 4.4%, педикулезом – на 4.4%, сифилисом – на 48.0%.

В январе-ноябре 2022 года по сравнению с соответствующим периодом 2021 года наблюдалось повышение числа больных гриппом – в 32.9 раза, острыми гепатитами – в 1.6 раза, острыми кишечными инфекциями – на 15.6%, острыми инфекциями верхних дыхательных путей - на 19.7%, туберкулезом – на 4.1%.

Среди заболевших инфекционными болезнями в ноябре 2022 года, дети в возрасте до 14 лет включительно составляли: по острым кишечным инфекциям, вызванными установленными возбудителями – 79.8%, по острым инфекциям верхних дыхательных путей – 62.8%.

## ТОМСКАЯ ОБЛАСТЬ

### Заболеваемость населения отдельными инфекционными заболеваниями

	Ноябрь 2022, человек	В % к		Январь- ноябрь 2022 человек	Январь- ноябрь 2022 в % к январю- ноябрю 2021	Справочно		
		нояб- рю 2021	ок- тябрю 2022			ноябрь 2021 в % к		январь- ноябрь 2021 в % к январю- ноябрю 2020
						нояб- рю 2020	ок- тябрю 2021	
<b>Кишечные инфекции</b>								
Острые кишечные инфекции <sup>1)</sup>	749	в 1.6 р.	118.1	8235	115.6	117.5	95.6	106.7
из них: бактериальная дизентерия (шигеллёз)	-	-	-	5	35.7	в 2.0 р.	в 2.0 р.	в 14.0 р.
Сальмонеллёзные инфекции	47	95.9	100.0	449	98.9	в 2.3 р.	116.7	108.4
<b>Гепатиты</b>								
Острые гепатиты	1	25.0	50.0	23	в 1.6р	в 4.0 р.	в 2.0 р.	58.3
из них:								
гепатит А	1	33.3	50.0	12	120.0	-	в 1.5 р.	55.6
гепатит В	-	-	-	1	-	-	-	-
гепатит С	-	-	-	10	в 2.5 р.	100.0	-	133.3
<b>Некоторые инфекции, управляемые средствами специфической профилактики</b>								
Краснуха	-	-	-	-	-	-	-	-
Коклюш	-	-	-	2	66.7	-	-	16.7
Паротит эпидемический	-	-	-	-	-	-	-	-
<b>Острые респираторно-вирусные инфекции</b>								
Острые инфекции верхних дыхатель- ных путей	35596	107.2	104.4	342160	119.7	74.8	75.1	118.9
Грипп	4	80.0	-	230	в 32.9 р.	-	-	1.4
<b>Социально значимые болезни</b>								
Сифилис	37	119.4	148.0	305	112.1	134.8	106.9	111.5
Гонококковая ин- фекция	4	44.4	36.4	59	96.7	в 3.0 р.	в 3.0 р.	101.7
Туберкулез (впер- вые выявленный)	24	96.0	100.0	357	104.1	в 2.3 р.	75.8	82.9
Болезнь, вызван- ная вирусом имму- нодефицита чело- века и бессимп- томный инфекци- онный статус, вы- званный вирусом иммунодефицита человека (ВИЧ)	56	82.4	90.3	729	95.2	в 1.8 р.	104.6	97.8

## СОЦИАЛЬНАЯ СФЕРА

	Ноябрь 2022, человек	В % к		Январь- ноябрь 2022 человек	Январь- ноябрь 2022 в % к январю- ноябрю 2021	Справочно		
		нояб- рю 2021	ок- тябрю 2022			ноябрь 2021 в % к		январь- ноябрь 2021 в % к январю- ноябрю 2020
						нояб- рю 2020	ок- тябрю 2021	
Педикулез	95	114.5	104.4	743	87.4	122.1	63.8	84.4

<sup>1)</sup> Включаются: энтериты, колиты, гастроэнтериты, пищевые токсикоинфекции (за исключением ботулизма).

По предварительным данным в январе-ноябре 2022 года на территории Томской области зарегистрировано 729 человек с болезнью, вызванной вирусом иммунодефицита человека и с бессимптомным инфекционным статусом, вызванным вирусом иммунодефицита человека (ВИЧ).

### Оплата населением жилищных услуг

	Январь-сентябрь 2022
Начислено (предъявлено) жилищных платежей населению, тыс. рублей	4138909.6
Фактически оплачено населением, тыс. рублей	3904523.0
Фактический уровень платежей населения, %	94.3

### Оплата населением коммунальных услуг

	Январь-сентябрь 2022
Начислено (предъявлено) коммунальных платежей населению, тыс. рублей	11141581.5
Фактически оплачено населением, тыс. рублей	11659212.1
Фактический уровень платежей населения, %	104.6

## ТОМСКАЯ ОБЛАСТЬ

### ДЕМОГРАФИЧЕСКАЯ СИТУАЦИЯ

Демографическая ситуация в январе-октябре 2022 года в Томской области характеризовалась процессом естественной убыли населения, обусловленным превышением числа умерших над числом родившихся, о чем свидетельствуют следующие данные<sup>1)</sup>:

	Человек <sup>2)</sup>			На 1000 человек населения	
	январь-октябрь 2022	январь-октябрь 2021	прирост (+), снижение (-)	январь-октябрь 2022	январь-октябрь 2021
Родившихся	7364	7843	-479	8.3	8.8
Умерших	10723	13005	-2282	12.1	14.6
из них детей в возрасте до 1 года	29	38	-9	3.8 <sup>3)</sup>	4.7 <sup>3)</sup>
Естественный прирост (+), убыль (-)	-3359	-5162	1803	-3.8	-5.8
Браков	6197	5847	350	7.0	6.6
Разводов	4027	3960	67	4.5	4.5

<sup>1)</sup> Здесь и далее в разделе показатели месячной регистрации приведены в пересчете на год.

<sup>2)</sup> Сведения за 2021 год и 2022 год выгружены из Единого государственного реестра записей актов гражданского состояния (ЕГР ЗАГС). Данные за текущий год могут быть скорректированы.

<sup>3)</sup> На 1000 родившихся живыми.

В январе-октябре 2022 года по отношению к январю-октябрю 2021 года рождаемость снизилась на 6.1%, смертность снизилась на 17.5%. Естественная убыль населения составила 3359 человек. В январе-октябре 2022 года в целом по области на 100 человек родившихся приходилось 146 умерших (в 2021 году – 166).

Во всех муниципальных образованиях области сохраняется естественная убыль населения.

В январе-октябре 2022 года в сравнении с январем-октябрем 2021 года число заключенных браков и разводов увеличилось на 6.0% и 1.7% соответственно.

#### Общие итоги миграции

	Январь-октябрь 2022		Справочно: январь-октябрь 2021	
	человек	на 10 тыс. человек населения	человек	на 10 тыс. человек населения
<b>Миграция - всего</b>				
прибывшие	27257	306.1	30293	338.5
выбывшие	33556	376.9	26146	292.2
миграционный прирост (+), снижение (-)	-6299	-70.8	4147	46.3
в том числе:				
<b>в пределах России</b>				
прибывшие	18738	210.5	20988	234.5
выбывшие	21237	238.5	23678	264.6
миграционный прирост (+), снижение (-)	-2499	-28.0	-2690	-30.1

## МЕТОДОЛОГИЧЕСКИЕ ПОЯСНЕНИЯ

	Январь-октябрь 2022		Справочно: январь-октябрь 2021	
	человек	на 10 тыс. человек населения	человек	на 10 тыс. человек населения
<b>внутрирегиональная</b>				
прибывшие	10161	114.1	11874	132.7
выбывшие	10161	114.1	11874	132.7
миграционный прирост (+), снижение (-)	-	-	-	-
<b>межрегиональная</b>				
прибывшие	8577	96.3	9114	101.8
выбывшие	11076	124.4	11804	131.9
миграционный прирост (+), снижение (-)	-2499	-28.1	-2690	-30.1
<b>международная миграция</b>				
прибывшие	8519	95.7	9305	103.9
выбывшие	12319	138.4	2468	27.6
миграционный прирост (+), снижение (-)	-3800	-42.7	6837	76.3
в том числе:				
<b>с государствами - участни- ками СНГ</b>				
прибывшие	7817	87.8	8666	96.8
выбывшие	11255	126.4	2349	26.2
миграционный прирост (+), снижение (-)	-3438	-38.6	6317	70.6
<b>со странами дальнего за- рубежья</b>				
прибывшие	702	7.9	639	7.1
выбывшие	1064	12.0	119	1.3
миграционный прирост (+), снижение (-)	-362	-4.1	520	5.8

В январе-октябре 2022 года в сравнении с аналогичным периодом 2021 года миграционный прирост сменился миграционной убылью, которая составила 6299 человек.

Миграционный отток населения в январе-октябре 2022 года наблюдался за счёт всех потоков миграции.

В январе-октябре 2021 года в результате смены места жительства в страны дальнего зарубежья из области выехало 1064 человека.

### Международная миграция

человек

	Январь-октябрь 2022			Справочно январь-октябрь 2021		
	число при- бывших	число выбыв- ших	миграци- онный прирост (+), сниже- ние (-)	число при- бывших	число выбыв- ших	миграци- онный прирост (+), сниже- ние (-)
<b>Международная миграция</b>	<b>8519</b>	<b>12319</b>	<b>-3800</b>	<b>9305</b>	<b>2468</b>	<b>6837</b>

## ТОМСКАЯ ОБЛАСТЬ

	Январь-октябрь 2022			Справочно январь-октябрь 2021		
	число при- бывших	число выбыв- ших	миграци- онный прирост (+), сниже- ние (-)	число при- бывших	число выбыв- ших	миграци- онный прирост (+), сниже- ние (-)
в том числе:						
<b>с государствами- участниками СНГ</b>	<b>7817</b>	<b>11255</b>	<b>-3438</b>	<b>8666</b>	<b>2349</b>	<b>6317</b>
в том числе:						
Азербайджан	162	265	-103	184	153	31
Армения	253	459	-206	399	146	253
Беларусь	14	26	-12	14	6	8
Казахстан	4567	6042	-1475	5022	813	4209
Киргизия	826	1516	-690	967	349	618
Республика Молдова	5	14	-9	10	10	-
Таджикистан	590	673	-83	437	162	275
Туркмения	26	50	-24	26	5	21
Узбекистан	1257	2018	-761	1495	614	881
Украина	117	192	-75	112	91	21
<b>со странами дальне- го зарубежья</b>	<b>702</b>	<b>1064</b>	<b>-362</b>	<b>639</b>	<b>119</b>	<b>520</b>
в том числе:						
Вьетнам	55	118	-63	92	-	92
Германия	11	23	-12	11	27	-16
Греция	-	1	-1	2	-	2
Грузия	22	24	-2	18	13	5
Израиль	3	-	3	2	5	-3
Индия	30	143	-113	78	1	77
Канада	1	3	-2	2	-	2
Китай	197	277	-80	160	37	123
КНДР	-	1	-1	1	-	1
Латвия	3	2	1	1	-	1
Литва	4	1	3	1	2	-1
Польша	5	3	2	2	3	-1
Сербия	1	2	-1	1	-	1
Сирия	14	40	-26	39	2	37
США	2	4	-2	3	2	1
Турция	7	9	-2	6	1	5
Франция	-	-	-	-	-	-
Эстония	1	1	-	2	-	2
другие страны	346	412	-66	218	26	192

Временно исполняющий обязанности  
руководителя Территориального органа  
Федеральной службы государственной  
статистики по Томской области

Н.П.Дырко

## **МЕТОДОЛОГИЧЕСКИЕ ПОЯСНЕНИЯ**

### **ОБОРОТ ОРГАНИЗАЦИЙ**

**Оборот организаций** включает стоимость отгруженных товаров собственного производства, выполненных работ и услуг собственными силами, а также выручку от продажи приобретенных на стороне товаров (без налога на добавленную стоимость, акцизов и аналогичных обязательных платежей).

Объем отгруженных товаров собственного производства представляет собой стоимость товаров, которые произведены юридическим лицом и фактически отгружены в отчетном периоде или отпущены им в порядке продажи, а также прямого обмена на сторону (другим юридическим и физическим лицам), независимо от того, поступили деньги на счет продавца или нет.

Данные по этому показателю представляют совокупность организаций с соответствующим основным видом деятельности и отражают коммерческую деятельность организаций.

**Оборот организаций розничной торговли** включает выручку от продажи товаров, приобретенных в целях перепродажи (за минусом НДС, налога с продаж и аналогичных обязательных платежей), стоимость отгруженных (переданных) товаров собственного производства, выручку от других видов деятельности (доход от сдачи в аренду зданий, складских и торговых площадей, транспортных средств и оборудования и т.п.). Не включаются в оборот доходы от продажи собственных основных средств, нематериальных активов, валютных ценностей, ценных бумаг.

**Оборот организаций оптовой торговли** включает выручку от продажи товаров, приобретенных в целях перепродажи (за минусом НДС, налога с продаж и аналогичных обязательных платежей), выручку от реализации посреднических услуг (сумму вознаграждений комиссионеров (поверенных, агентов) за минусом НДС), стоимость отгруженных (переданных) товаров собственного производства, выручку от других видов деятельности (доход от сдачи в аренду зданий, складских и торговых площадей, транспортных средств и оборудования и т.п.). Не включаются в оборот доходы от продажи собственных основных средств, нематериальных активов, валютных ценностей, ценных бумаг.

### **ПРОМЫШЛЕННОЕ ПРОИЗВОДСТВО**

**Индекс производства** - относительный показатель, характеризующий изменение масштабов производства в сравниваемых периодах. Различают индивидуальные и сводные индексы производства. Индивидуальные индексы отражают изменение выпуска одного продукта и исчисляются как отношение объемов производства данного вида продукта в натурально-вещественном выражении в сравниваемых периодах. Сводный индекс производства характеризует совокупные изменения производства всех видов продукции и отражает изменение создаваемой в процессе производства стоимости в результате изменения только физического объема производимой продукции. Для исчисления сводного индекса производства индивидуальные индексы по конкретным видам продукции поэтапно агрегируются в индексы по видам деятельности, подгруппам, группам, подклассам, классам, подразделам и разделам ОКВЭД2.

Индекс промышленного производства - агрегированный индекс производства по видам деятельности "Добыча полезных ископаемых", "Обрабатывающие производства", "Обеспечение электрической энергией, газом и паром; кондиционирование воздуха", "Водоснабжение; водоотведение, организация сбора и утилизации отходов, деятельность по ликвидации загрязнений" исчисляется на основе данных о динамике производства важнейших товаров-представителей (в натуральном или стоимостном выражении). В качестве весов используется структура валовой добавленной стоимости по видам экономической деятельности 2018 года.

## **ТОМСКАЯ ОБЛАСТЬ**

**Объем отгруженных товаров собственного производства, выполненных работ и услуг собственными силами** - стоимость отгруженных или отпущенных в порядке продажи, а также прямого обмена (по договору мены) всех товаров собственного производства, работ и услуг, выполненных (оказанных) собственными силами.

Объем отгруженных товаров представляет собой стоимость товаров, которые произведены данным юридическим лицом и фактически отгружены (переданы) в отчетном периоде на сторону (другим юридическим и физическим лицам), включая товары, сданные по акту заказчику на месте, независимо от того, поступили деньги на счет продавца или нет.

Объем работ и услуг, выполненных собственными силами, представляет собой стоимость работ и услуг, оказанных (выполненных) организацией другим юридическим и физическим лицам.

Данные приводятся в фактических отпускных ценах без налога на добавленную стоимость, акцизов и аналогичных обязательных платежей.

Группировки по видам деятельности представляют собой совокупность соответствующих фактических видов деятельности, осуществляемых организациями, независимо от их основного вида деятельности.

### **СЕЛЬСКОЕ И ЛЕСНОЕ ХОЗЯЙСТВО**

**Объем производства продукции сельского хозяйства всеми сельхозпроизводителями** (публикуется в докладах №1,4,7,10) (сельхозорганизации, крестьянские (фермерские) хозяйства, индивидуальные предприниматели, хозяйства населения) формируется как объем производства готовой продукции растениеводства и животноводства и изменение стоимости незавершенного производства продукции растениеводства и животноводства по видам деятельности "Растениеводство", "Животноводство".

**Индекс производства продукции сельского хозяйства** (публикуется в докладах №1,4,7,10) - относительный показатель, характеризующий изменение объема производства сельскохозяйственной продукции в сравниваемых периодах. Различают индивидуальные и сводные индексы производства. Индивидуальные индексы отражают изменение производства одного продукта и исчисляются как отношение объемов производства данного вида продукции в натуральном выражении в сравниваемых периодах. Сводный индекс производства характеризует совокупные изменения производства всех видов продукции в результате изменения только физического объема производимой продукции.

Индекс производства продукции сельского хозяйства - агрегированный индекс производства продукции растениеводства и животноводства. Для исчисления индекса производства продукции сельского хозяйства к соответствующему периоду предыдущего года используется показатель ее объема в сопоставимых ценах предыдущего года.

Данные о **поголовье сельскохозяйственных животных, производстве и реализации основных сельскохозяйственных продуктов по всем сельхозпроизводителям** определяются: **по сельскохозяйственным организациям** - на основании сведений форм федерального статистического наблюдения (по субъектам малого предпринимательства - с применением выборочного метода наблюдения); **по хозяйствам населения, крестьянским (фермерским) хозяйствам и индивидуальным предпринимателям** - по материалам выборочных обследований.

**Производство скота и птицы на убой** (в живом весе) включает проданные сельхозпроизводителями скот и птицу для забоя на мясо, а также забитые в сельскохозяйственных организациях, крестьянских (фермерских) хозяйствах, у индивидуальных предпринимателей, в хозяйствах населения.



## **МЕТОДОЛОГИЧЕСКИЕ ПОЯСНЕНИЯ**

**Производство молока** характеризуется фактически надоемным сырым коровьим, козьим, овечьим, кобыльим и буйволиным молоком. Молоко, высосанное молодняком при подсосном его содержании, в продукцию не включается.

**Производство яиц** включает их сбор от всех видов сельскохозяйственной птицы, в том числе и яйца, пошедшие на воспроизводство птицы (инкубация и др.).

### **СТРОИТЕЛЬСТВО**

**Объем работ, выполненных по виду деятельности "Строительство"** - это строительные работы, выполненные организациями собственными силами на основании договоров и (или) контрактов, заключаемых с заказчиками, а также работы, выполненные хозяйственным способом. В стоимость этих работ включаются работы по строительству новых объектов, капитальному и текущему ремонту, реконструкции жилых и нежилых зданий и инженерных сооружений.

Данные приводятся с учетом объемов, выполненных субъектами малого предпринимательства, и объема работ, не наблюдаемых прямыми статистическими методами в строительстве.

Индекс физического объема работ, выполненных по виду деятельности "Строительство", рассчитан в сопоставимых ценах. В качестве сопоставимых цен приняты среднегодовые цены предыдущего года.

**Число построенных квартир** - количество квартир в законченном строительстве жилых домах квартирного, гостиничного типа и общежитиях, квартир в нежилых зданиях, а также в построенных населением индивидуальных жилых домах.

**Общая площадь жилых помещений** во введенных в эксплуатацию жилых и нежилых зданиях, жилых домах определяется как сумма площадей всех частей жилых помещений, включая площадь помещений вспомогательного использования, предназначенных для удовлетворения гражданами бытовых и иных нужд, связанных с их проживанием в жилом помещении, площадей лоджий, балконов, веранд, террас, подсчитываемых с соответствующими понижающими коэффициентами, а также жилых и подсобных помещений в построенных населением индивидуальных жилых домах. К помещениям вспомогательного использования относятся кухни, передние, холлы, внутриквартирные коридоры, ванные или душевые, туалеты, кладовые или хозяйственные встроенные шкафы. В домах-интернатах для престарелых и инвалидов, ветеранов, специальных домах для одиноких престарелых, детских домах к подсобным помещениям относятся столовые, буфеты, клубы, читальни, спортивные залы, приемные пункты бытового обслуживания и медицинского обслуживания.

Ввод в действие жилых домов за 2021 год приводится с учетом жилых домов на участках для ведения садоводства.

### **ТРАНСПОРТ**

**Объем перевозок (погрузка) грузов** - количество грузов в тоннах, перевезенных автомобильным транспортом организаций всех видов экономической деятельности.

**Грузооборот транспорта** - объем работы автомобильного транспорта организаций всех видов экономической деятельности по перевозкам грузов. Единицей измерения является тонно-километр, т.е. перемещение 1 тонны груза на 1 километр. Исчисляется суммированием произведений массы перевезенных грузов каждой перевозки в тоннах на расстояние перевозки в километрах.

**Пассажиरोоборот транспорта общего пользования** - объем работы транспорта по перевозкам пассажиров, включая оценку перевозок пассажиров, пользующихся правом бесплатного проезда. Единицей измерения является пассажиро-километр, т.е. перемещение одного пассажира на 1 километр. Исчисляется суммированием произведений количества пассажиров каждой перевозки на расстояние перевозки в километрах.

## **ТОМСКАЯ ОБЛАСТЬ**

Транспорт общего пользования - транспорт, осуществляющий общедоступное транспортное обслуживание населения.

Пассажиروоборот транспорта общего пользования исчисляется как сумма пассажируоборота следующих видов транспорта: железнодорожного, автомобильного, воздушного, морского и внутреннего водного. Транспорт общего пользования - транспорт, осуществляющий общедоступное транспортное обслуживание населения.

Пассажируоборот автомобильного транспорта (автобусов) - объем работы автобусов по перевозке пассажиров по маршрутам регулярных перевозок. Данные приводятся без учета работы заказных автобусов (единичные перевозки по маршруту, определяемому заказчиком, юридическим или физическим лицом: перевозки туристско-экскурсионными автобусами, специальные автобусные перевозки (школьные, вахтовые, доставка работников на коммерческой основе на производственные объекты, удаленные от общих линий городского пассажирского транспорта, в отдаленных районах сельской местности и т.п.).

**Пассажируоборот транспорта** - объем работы по перевозке пассажиров по маршрутам регулярных перевозок. Данные приводятся без учета работы заказных автобусов (единичные перевозки по маршруту, определяемому заказчиком, юридическим или физическим лицом: перевозки туристско-экскурсионными автобусами, специальные автобусные перевозки (школьные, вахтовые, доставка работников на коммерческой основе на производственные объекты, удаленные от общих линий городского пассажирского транспорта, в отдаленных районах сельской местности и т.п.).

**Аварийность на транспорте.** Информация по аварийности на транспорте и пострадавших в них людей представлена по данным УГИБДД УМВД России по Томской области.

Аварийность **на автомобильных дорогах и улицах** характеризуется количеством дорожно-транспортных происшествий (ДТП) и числом погибших и раненых в ДТП.

**Дорожно-транспортное происшествие** - событие, возникшее в процессе движения по дороге транспортного средства и с его участием, при котором погибли или ранены люди.

**Раненый** - лицо, получившее в месте дорожно-транспортного происшествия телесные повреждения, обусловившие его госпитализацию на срок не менее одних суток, либо необходимость амбулаторного лечения.

**Погибшим** в дорожно-транспортном происшествии (ДТП) является лицо, погибшее на месте происшествия, либо умершее в течение 30 последующих суток.

## **РОЗНИЧНАЯ ТОРГОВЛЯ**

**Оборот розничной торговли** - выручка от продажи товаров населению для личного потребления или использования в домашнем хозяйстве за наличный расчет или оплаченных по кредитным карточкам, расчетным чекам банков, по перечислениям со счетов вкладчиков, по поручению физического лица без открытия счета, посредством платежных карт (электронных денег).

Стоимость товаров, проданных (отпущенных) отдельным категориям населения со скидкой, или полностью оплаченных органами социальной защиты, включается в оборот розничной торговли в полном объеме. В оборот розничной торговли не включается стоимость товаров, проданных (отпущенных) из розничной торговой сети юридическим лицам (в том числе организациям социальной сферы, спецпотребителям и т.п.) и индивидуальным предпринимателям, и оборот общественного питания.

Оборот розничной торговли включает данные как по организациям, для которых эта деятельность является основной, так и по организациям других видов деятельности, осуществляющим продажу товаров населению через собственные торговые заведения, или с оплатой через свою кассу. Оборот розничной торговли также включает стоимость товаров,

## МЕТОДОЛОГИЧЕСКИЕ ПОЯСНЕНИЯ

проданных населению индивидуальными предпринимателями и физическими лицами на розничных рынках и ярмарках.

Оборот розничной торговли формируется по данным сплошного федерального статистического наблюдения за организациями, не относящимися к субъектам малого предпринимательства, которые проводятся с месячной периодичностью, ежеквартальных выборочных обследований малых предприятий розничной торговли (за исключением микропредприятий), розничных рынков, а также ежегодных выборочных обследований индивидуальных предпринимателей и микропредприятий с распространением полученных данных на генеральную совокупность объектов наблюдения.

Оборот розничной торговли приводится в фактических продажных ценах, включающих торговую наценку, налог на добавленную стоимость и аналогичные обязательные платежи.

**Информация о результатах конъюнктурных обследований организаций розничной торговли** (публикуется в докладах № 2, 5, 8, 11). Результаты обследований обобщаются в виде простых и композитных индикаторов деловой активности организаций. В качестве простых индикаторов используются **балансы оценок** показателей (в процентных пунктах), определяемые как разность долей респондентов, отметивших "увеличение" и "уменьшение" показателя по сравнению с предыдущим периодом. Композитным индикатором деловой активности является **индекс предпринимательской уверенности**, характеризующий обобщенное состояние предпринимательского климата в розничной торговле. Он рассчитывается как среднее арифметическое значение балансов оценок (в процентах) фактического экономического состояния организации, уровня складских запасов (берется с обратным знаком) и ожидаемого экономического состояния.

**Оборот общественного питания** - выручка от продажи собственной кулинарной продукции и покупных товаров без кулинарной обработки населению для потребления, главным образом, на месте, а также организациям и индивидуальным предпринимателям для организации питания различных контингентов населения.

В оборот общественного питания включается стоимость кулинарной продукции и покупных товаров, отпущенных: работникам организаций с последующим удержанием из заработной платы; на дом по заказам населения; на рабочие места по заказам организаций и индивидуальных предпринимателей; транспортным организациям в пути следования сухопутного, воздушного, водного транспорта; для обслуживания приемов, банкетов и т.п.; организациями общественного питания организациям социальной сферы (школам, больницам, санаториям, домам престарелых и т.п.) в объеме фактической стоимости питания; по абонементам, талонам и т.п. в объеме фактической стоимости питания; стоимость питания в учебных учреждениях, в том числе предоставляемого для отдельных категорий учащихся на льготной основе за счет средств бюджета, включается в объеме фактической стоимости питания.

Оборот общественного питания включает данные как по организациям, для которых эта деятельность является основной, так и по организациям других видов деятельности, осуществляющим продажу кулинарной продукции и покупных товаров для потребления, главным образом, на месте через собственные заведения общественного питания.

Оборот общественного питания формируется по данным сплошного федерального статистического наблюдения за организациями, не относящимися к субъектам малого предпринимательства, которое проводится с месячной периодичностью, ежеквартального выборочного обследования малых предприятий (за исключением микропредприятий), а также ежегодных выборочных обследований индивидуальных предпринимателей и микропредприятий с распространением полученных данных на генеральную совокупность объектов наблюдения.

Оборот общественного питания приводится в фактических продажных ценах, вклю-

## **ТОМСКАЯ ОБЛАСТЬ**

чающих наценку общественного питания, налог на добавленную стоимость и аналогичные обязательные платежи.

Динамика оборота общественного питания определяется путем сопоставления величины оборота в сравниваемых периодах в сопоставимых ценах.

В соответствии с требованиями системы национальных счетов оборот розничной торговли и оборот общественного питания организаций досчитываются на объемы деятельности, не наблюдаемой прямыми статистическими методами.

### **РЫНОК ПЛАТНЫХ УСЛУГ НАСЕЛЕНИЮ**

**Объем платных услуг населению** представляет собой денежный эквивалент объема услуг, оказанных резидентами российской экономики (юридическими лицами и гражданами, занимающимися предпринимательской деятельностью без образования юридического лица) гражданам Российской Федерации, а также гражданам других государств (нерезидентам), потребляющим те или иные услуги на территории Российской Федерации. Этот показатель формируется в соответствии с методологией формирования официальной статистической информации об объеме платных услуг населению в разрезе видов услуг, утвержденной приказом Росстата от 29.09.2017г. № 643 на основании данных форм федерального статистического наблюдения и оценки ненаблюдаемой деятельности на рынке услуг.

Данные об объеме платных услуг населению в распределении по видам приведены в соответствии с Общероссийским классификатором продукции по видам экономической деятельности. Динамика объема платных услуг населению определяется путем сопоставления величины объема в сравниваемых периодах в сопоставимых ценах.

### **ОПТОВАЯ ТОРГОВЛЯ**

**Оборот оптовой торговли** - выручка от реализации товаров, приобретенных ранее на стороне в целях перепродажи юридическим лицам и индивидуальным предпринимателям для профессионального использования (переработки или дальнейшей продажи).

Оборот оптовой торговли приводится в фактических продажных ценах, включающих торговую наценку, налог на добавленную стоимость, акциз, экспортную пошлину, таможенные сборы и аналогичные обязательные платежи. Сумма вознаграждения комиссионеров (поверенных, агентов) отражается по фактической стоимости, включая НДС.

Оборот оптовой торговли включает данные по организациям с основным видом экономической деятельности "оптовая торговля, включая торговлю через агентов, кроме торговли автотранспортными средствами и мотоциклами" и по организациям других видов деятельности, осуществляющих оптовую торговлю.

Оборот оптовой торговли формируется по данным сплошного федерального статистического наблюдения за организациями (предприятиями), не относящимися к субъектам малого предпринимательства, выборочного обследования малых предприятий оптовой торговли (кроме микропредприятий), которые проводятся с месячной периодичностью, а также ежегодных выборочных обследований микропредприятий и индивидуальных предпринимателей с распространением полученных по выборочным обследованиям данных на генеральную совокупность объектов наблюдения.

Кроме того, в соответствии с требованиями системы национальных счетов, оборот оптовой торговли досчитывается на объемы деятельности, не наблюдаемой прямыми статистическими методами.

Динамика оборота оптовой торговли формируется с учетом индекса-дефлятора, при расчете которого используется годовая структура оборота оптовой торговли, индексы потребительских цен на отдельные виды товаров, индексы цен производителей промышлен-

ных товаров, индексы цен на приобретенные организациями отдельные виды товаров, индекс цен приобретения отдельных видов зерна, а также индексы средних фактических экспортных цен на отдельные топливно-энергетические товары (Методологические положения по расчету индекса-дефлятора оборота оптовой торговли организаций оптовой торговли, утвержденные приказом Росстата от 30.04.2013 № 172).

Объемы оборота оптовой торговли ежеквартально уточняются по результатам выборочного обследования малых предприятий (кроме микропредприятий). Ежегодно (в марте текущего года) по данным годовых форм федерального статистического наблюдения уточняются объемы оборота оптовой торговли за все периоды предыдущего года, его динамика и годовая структура. При уточнении динамики оборота оптовой торговли используется индекс-дефлятор, откорректированный с учетом обновленной годовой структуры оборота оптовой торговли.

### ДЕМОГРАФИЯ ОРГАНИЗАЦИЙ

Статистический учет организаций и индивидуальных предпринимателей осуществляется органами государственной статистики с 1992г. на основе сведений об их государственной регистрации. В соответствии с постановлением Правительства Российской Федерации от 17.05.2002г. № 319 государственную регистрацию юридических лиц и индивидуальных предпринимателей осуществляют территориальные органы ФНС России.

Группировка хозяйствующих субъектов осуществляется по коду вида деятельности Общероссийского классификатора видов экономической деятельности (ОКВЭД), заявленному организациями и индивидуальными предпринимателями при государственной регистрации в качестве основного вида деятельности.

### ИНВЕСТИЦИИ

(публикуется в докладах № 1,4,7,10)

**Финансовые вложения организаций** - инвестиции организации в государственные и муниципальные ценные бумаги, ценные бумаги других организаций, в том числе долговые ценные бумаги, в которых дата и стоимость погашения определена (облигации, векселя); вклады в уставные (складочные) капиталы других организаций (в том числе дочерних и зависимых хозяйственных обществ); предоставленные другим организациям займы, депозитные вклады в кредитных организациях, дебиторская задолженность, приобретенная на основании уступки права требования, вклады организации-товарища по договору простого товарищества и пр.

**Накопленные финансовые вложения** - объем накопленных финансовых вложений, произведенных юридическим лицом с начала их вложения с учетом их изъятия и выбытия в отчетном периоде.

Финансовые вложения, осуществленные организацией, в зависимости от срока погашения займов и кредитов подразделяются на долгосрочные и краткосрочные.

**Долгосрочные финансовые вложения** - вложения, осуществленные на срок более одного года с намерением получения доходов (дивидендов): инвестиции организаций в доходные активы (ценные бумаги) других организаций, уставные (складочные) капиталы других организаций, созданных на территории Российской Федерации или за ее пределами, государственные ценные бумаги (облигации и другие долговые обязательства) и т.п., а также предоставленные организацией другим организациям займы.

**Краткосрочные финансовые вложения** - вложения на срок не более одного года, осуществленные с намерением получения доходов (дивидендов): в дочерние и зависимые организации, инвестиции организации в ценные бумаги других организаций, государственные ценные бумаги и т.п., а также предоставленные другим организациям займы на срок не более одного года и пр.

## **ТОМСКАЯ ОБЛАСТЬ**

**Инвестиции в основной капитал** - совокупность затрат, направленных на строительство, реконструкцию (включая расширение и модернизацию) объектов, которые приводят к увеличению их первоначальной стоимости, приобретение машин, оборудования, транспортных средств, производственного и хозяйственного инвентаря, бухгалтерский учет которых осуществляется в порядке, установленном для учета вложений во внеоборотные активы, инвестиции в объекты интеллектуальной собственности; культивируемые биологические ресурсы.

Данные об инвестициях в основной капитал приведены с учетом инвестиционной деятельности субъектов малого предпринимательства и досчетов объема инвестиций, не наблюдаемых прямыми статистическими методами.

В состав инвестиций в основной капитал включены затраты, осуществленные за счет денежных средств граждан и юридических лиц, привлеченных организациями-застройщиками для долевого строительства.

Затраты на приобретение объектов незавершенного строительства и основных средств на вторичном рынке в объеме инвестиций в основной капитал не учитываются.

Распределение инвестиций в основной капитал по видам экономической деятельности осуществляется в соответствии с классификатором ОКВЭД2, исходя из той сферы деятельности, в рамках которой будут функционировать создаваемые или приобретаемые основные фонды.

Инвестиции в основной капитал учитываются без налога на добавленную стоимость.

**Инвестиции в здания (кроме жилых) и сооружения** - расходы на строительство зданий и сооружений, которые складываются из выполненных строительных работ и входящих на них прочих капитальных затрат. При этом в затраты на строительство зданий включается стоимость оборудования и коммуникаций внутри здания, необходимых для его эксплуатации.

**Инвестиции в жилые здания и помещения** - затраты на строительство жилых помещений, зданий или частей зданий, используемых полностью или главным образом как места проживания: входящих в жилищный фонд (общего назначения, общежития, спальные корпуса школ - интернатов, детских домов, дома для престарелых и инвалидов) и не входящих в жилищный фонд (дома щитовые, садовые дома, помещения контейнерного типа жилые, вагоны-дома передвижные, помещения, приспособленные под жилье (такие как вагоны и кузова железнодорожных вагонов, суда и другие подсобные объекты)).

**Инвестиции на улучшение земель** - затраты на мелиоративные работы; затраты на проведение культуртехнических работ на землях, не требующих осушения; террасирование крутых склонов; капитальные вложения на коренное улучшение земель; расчистку земельных участков, рекультивацию земли, изменение рельефа (планировку территории), расходы, связанные с предотвращением затопления, расходы, связанные с передачей прав собственности на землю.

**Инвестиции в машины, оборудование, транспортные средства** - затраты на приобретение машин, транспортных средств, оборудования, производственного и хозяйственного инвентаря, а также затраты на монтаж оборудования на месте его постоянной эксплуатации, проверку и испытание качества монтажа.

**Инвестиции в объекты интеллектуальной собственности включают:** затраты на научно-исследовательские, опытно-конструкторские и технологические работы, расходы на разведку недр и оценку запасов полезных ископаемых, затраты на создание и приобретение компьютерного программного обеспечения и баз данных, затраты на создание и приобретение произведений развлекательного жанра, литературы и искусства.

**Инвестиции в произведенные нефинансовые активы** - затраты на приобретение юридическими лицами в собственность земельных участков, объектов природопользования, контрактов, договоров аренды, лицензий, деловой репутации ("гудвилла") и деловых связей (маркетинговых активов). Затраты на приобретение земельных участков и объектов природопользования отражаются на основе документов, выданных государственными органами по земельным ресурсам и землеустройству согласно оплаченным или принятым к оплате счетам.

### ЦЕНЫ

**Индекс потребительских цен и тарифов на товары и услуги (ИПЦ)** характеризует изменение во времени общего уровня цен и тарифов на товары и услуги, приобретаемые населением для непроизводственного потребления. Измеряет отношение стоимости фиксированного перечня товаров и услуг в ценах текущего периода к его стоимости в ценах предыдущего периода.

Индекс потребительских цен рассчитывается на базе данных регистрации цен на 509 видов товаров (услуг)-представителей, которая осуществляется 21-25 числа каждого месяца.

**Базовый индекс потребительских цен (БИПЦ)** исключает изменения цен на отдельные товары и услуги, подверженные влиянию факторов, которые носят административный, а также сезонный характер.

**Стоимость фиксированного набора потребительских товаров и услуг** для межрегиональных сопоставлений покупательной способности населения исчисляется на основе единых, установленных в целом по России, условных объемов потребления товаров и услуг, а также средних цен на них по Томской области. В состав набора включены 83 наименования товаров и услуг, в том числе 30 видов продовольственных товаров, 41 вид непродовольственных товаров и 12 видов услуг.

**Стоимость условного (минимального) набора продуктов питания** отражает межрегиональную дифференциацию уровней потребительских цен на продукты питания, входящие в него. При ее расчете используются единые, установленные в целом по России, условные объемы потребления продуктов питания и средние потребительские цены на них по Томской области (публикуется в докладах № 3,6,9,12).

**Индексы цен на первичном и вторичном рынках жилья** рассчитываются на основе зарегистрированных цен на вновь построенные квартиры и на квартиры функционирующего жилого фонда, находящиеся в собственности, если они являются объектами совершения рыночных сделок.

Наблюдение ведется по выборочному кругу организаций, осуществляющих операции с недвижимостью в отдельных городах Томской области. При регистрации цен на квартиры учитываются их количественные и качественные характеристики.

**Индекс цен производителей промышленных товаров** рассчитывается на основании регистрации цен на товары (услуги)-представители в базовых организациях. Цены производителей представляют собой фактически сложившиеся на момент регистрации цены указанных организаций на произведенные и отгруженные товары (оказанные услуги), предназначенные для реализации на внутреннем рынке (без косвенных товарных налогов - налога на добавленную стоимость, акциза и т.п.).

Рассчитанные по товарам (услугам)-представителям индексы цен производителей последовательно агрегируются в индексы цен соответствующих видов, групп, классов, разделов экономической деятельности. В качестве весов используются данные об объеме отгрузки в стоимостном выражении за базисный период.

## **ТОМСКАЯ ОБЛАСТЬ**

Индекс цен производителей промышленных товаров - сводный показатель, агрегированный по видам деятельности "Добыча полезных ископаемых", "Обрабатывающие производства", "Обеспечение электрической энергией, газом и паром; кондиционирование воздуха", "Водоснабжение; водоотведение, организация сбора и утилизации отходов, деятельность по ликвидации загрязнений".

**Индексы цен на приобретенные промышленными организациями отдельные виды товаров** рассчитываются на основании регистрации цен на товары-представители по установленной номенклатуре. Средняя цена приобретения включает, помимо цены производства, налог на добавленную стоимость, акциз, транспортные, сбытовые, посреднические и другие расходы. Построение индексов цен приобретения осуществляется по сопоставимому кругу видов товаров в отчетном и базисном периоде и предусматривает систему взвешивания на основе данных о количестве приобретенной продукции за предыдущий год.

**Индекс цен производителей сельскохозяйственной продукции** исчисляется на основании регистрации в отобранных для наблюдения сельскохозяйственных организациях цен на основные виды товаров-представителей, реализуемых заготовительным, перерабатывающим организациям, на рынке, через собственную торговую сеть, населению непосредственно с транспортных средств, на ярмарках, биржах, аукционах, организациям, коммерческим структурам и т.п. Цены производителей сельскохозяйственной продукции приводятся с учетом надбавок и скидок за качество реализованной продукции без расходов на транспортировку, экспедирование, погрузку и разгрузку продукции, а также без налога на добавленную стоимость.

**Сводный индекс цен на продукцию (затраты, услуги) инвестиционного назначения** рассчитывается как агрегированный показатель из индексов цен производителей на строительную продукцию, приобретения машин и оборудования инвестиционного назначения и на прочую продукцию (затраты, услуги) инвестиционного назначения, взвешенных по доле этих элементов в общем объеме инвестиций в основной капитал.

**Индекс цен производителей на строительную продукцию** формируется из индексов цен на строительно-монтажные работы и на прочие затраты, включенные в сводный сметный расчет строительства, взвешенных по доле этих элементов в общем объеме инвестиций в жилища, здания и сооружения. Расчет индекса цен на строительно-монтажные работы проводится на основе данных формы отчетности о ценах на материалы, детали и конструкции, приобретенные базовыми подрядными организациями, а также на базе технологических моделей, разработанных по видам экономической деятельности с учетом территориальных особенностей строительства.

**Индекс цен приобретения машин и оборудования инвестиционного назначения** исчисляется по данным об изменении цен производителей этого оборудования, а также транспортных расходов, ставки налога на добавленную стоимость и других расходов.

**Индекс цен на прочую продукцию (затраты, услуги) инвестиционного назначения** определяется из индексов цен на основные составляющие этих работ (проектно-изыскательские работы, затраты на разведочное бурение, на формирование рабочего, продуктивного и племенного стада и другие затраты).

**Индекс тарифов на грузовые перевозки** характеризует изменение фактически действующих тарифов на грузовые перевозки за отчетный период без учета изменения за этот период структуры перевезенных грузов по разнообразным признакам: по виду и размеру отправки груза, скорости доставки, расстоянию перевозки, территории перевозки, типу подвижного состава, степени использования его грузоподъемности и др.

Сводный индекс тарифов на грузовые перевозки всеми видами транспорта рассчитывается исходя из индексов тарифов на перевозку грузов отдельными видами транспорта (железнодорожным, трубопроводным, морским, внутренним водным, автомобильным, воз-



душным), взвешенных на объемы доходов от перевозки грузов соответствующим видом транспорта за базисный период. По каждому виду транспорта регистрируются тарифы на услуги-представители. За услугу-представитель принимается перевозка одной тонны массового груза определенным видом транспорта на фиксированное расстояние. Регистрация тарифов осуществляется в выборочной совокупности транспортных организаций.

**Индекс тарифов на услуги связи для юридических лиц** (публикуются в докладах № 3,6,9,12) характеризует общее изменение тарифов на услуги связи для различных категорий пользователей (бюджетных и коммерческих организаций).

### **ФИНАНСЫ**

**Бюджет** - форма образования и расходования денежных средств, предназначенных для финансового обеспечения задач и функций государства и местного самоуправления.

**Бюджет субъекта Российской Федерации (региональный бюджет) и бюджет территориального государственного внебюджетного фонда** предназначены для исполнения расходных обязательств субъекта Российской Федерации.

**Консолидированный бюджет субъекта Российской Федерации** образуют бюджет субъекта Российской Федерации и свод бюджетов муниципальных образований, входящих в состав субъекта Российской Федерации (без учета межбюджетных трансфертов между этими бюджетами).

**Доходы бюджета** - поступающие в бюджет денежные средства, за исключением средств, являющихся в соответствии с Бюджетным кодексом Российской Федерации источниками финансирования дефицита бюджета.

**Расходы бюджета** - выплачиваемые из бюджета денежные средства, за исключением средств, являющихся в соответствии с Бюджетным кодексом Российской Федерации источниками финансирования дефицита бюджета.

**Дефицит бюджета** - превышение расходов бюджета над его доходами.

**Профицит бюджета** - превышение доходов бюджета над его расходами.

**Налог** - обязательный, индивидуально безвозмездный платеж, взимаемый с организаций и физических лиц в форме отчуждения принадлежащих им на праве собственности, хозяйственного ведения или оперативного управления денежных средств в целях финансового обеспечения деятельности государства и (или) муниципальных образований.

**Сбор** - обязательный взнос, взимаемый с организаций и физических лиц, уплата которого является одним из условий совершения в отношении плательщиков сборов государственными органами, органами местного самоуправления, иными уполномоченными органами и должностными лицами юридически значимых действий, включая предоставление определенных прав или выдачу разрешений (лицензий), либо уплата которого обусловлена осуществлением в пределах территории, на которой введен сбор, отдельных видов предпринимательской деятельности.

**Федеральные налоги и сборы** - налоги и сборы, устанавливаемые Налоговым кодексом Российской Федерации и обязательные к уплате на всей территории Российской Федерации.

**Региональные налоги** - налоги, устанавливаемые Налоговым кодексом Российской Федерации и законами субъектов Российской Федерации о налогах и обязательные к уплате на территориях соответствующих субъектов Российской Федерации.

**Местные налоги и сборы** - налоги и сборы, устанавливаемые Налоговым кодексом Российской Федерации и нормативными правовыми актами представительных органов муниципальных образований о налогах и сборах и обязательные к уплате на территориях соответствующих муниципальных образований.

## **ТОМСКАЯ ОБЛАСТЬ**

**Специальные налоговые режимы** предусматривают особый порядок определения элементов налогообложения, а также освобождение от обязанности по уплате отдельных налогов и сборов и применяются в случаях и порядке, которые предусмотрены Налоговым кодексом Российской Федерации и иными актами законодательства о налогах и сборах.

К **налогам со специальным налоговым режимом** относятся: единый налог на вмененный доход для отдельных видов деятельности, единый сельскохозяйственный налог, налоги и платежи, взимаемые в связи с применением упрощенной системы налогообложения, системы налогообложения при выполнении соглашений о разделе продукции, патентной системы налогообложения.

**Сальдированный финансовый результат (прибыль (+) убыток (-))** - конечный финансовый результат, выявленный на основании бухгалтерского учета всех хозяйственных операций организаций, представляет собой сумму сальдированного финансового результата (прибыль (+), убыток (-)) от продажи товаров, продукции (работ, услуг), основных средств, иного имущества организаций и прочих доходов, уменьшенных на сумму прочих расходов.

Темпы изменения сальдированного финансового результата отчетного периода по сравнению с соответствующим периодом предыдущего года рассчитаны по сопоставимому кругу организаций; с учетом корректировки данных соответствующего периода предыдущего года, исходя из изменений учетной политики, законодательных актов и др. в соответствии с методологией бухгалтерского учета. Прочерк означает, что в одном или обоих сопоставляемых периодах был получен отрицательный сальдированный финансовый результат.

**Суммарная задолженность по обязательствам** - кредиторская задолженность и задолженность по кредитам банков и займам.

**Кредиторская задолженность** - задолженность по расчетам с поставщиками и подрядчиками за поступившие материальные ценности, выполненные работы и оказанные услуги, в том числе задолженность, обеспеченная векселями выданными; задолженность по расчетам с дочерними и зависимыми обществами по всем видам операций; с рабочими и служащими по оплате труда, представляющая собой начисленные, но не выплаченные суммы оплаты труда; задолженность по отчислениям на государственное социальное страхование, пенсионное обеспечение и медицинское страхование работников организации, задолженность по всем видам платежей в бюджет и внебюджетные фонды; задолженность организации по платежам по обязательному и добровольному страхованию имущества и работников организации и другим видам страхования, в которых организация является страхователем; авансы полученные, включающие сумму полученных авансов от сторонних организаций по предстоящим расчетам по заключенным договорам, а также штрафы, пени и неустойки, признанные организацией или по которым получены решения суда (арбитражного суда) или другого органа, имеющего в соответствии с законодательством Российской Федерации право на принятие решения об их взыскании, и отнесенные на финансовые результаты организации, непогашенные суммы заемных средств, подлежащие погашению в соответствии с договорами.

**Дебиторская задолженность** - задолженность по расчетам с покупателями и заказчиками за товары, работы и услуги, в том числе задолженность, обеспеченная векселями полученными; задолженность по расчетам с дочерними и зависимыми обществами; суммы уплаченных другим организациям авансов по предстоящим расчетам в соответствии с заключенными договорами; задолженность по расчетам с прочими дебиторами, включающая в себя задолженность финансовых и налоговых органов (в том числе по переплате по налогам, сборам и прочим платежам в бюджет); задолженность работников организации по предоставленным им ссудам и займам за счет средств этой организации или кредита (ссуды на индивидуальное и кооперативное жилищное строительство, приобретение и благоустройство садовых участков, беспроцентные ссуды молодым семьям на улучшение жи-

лицных условий или обзаведение домашним хозяйством и др.); задолженность подотчетных лиц; поставщиков по недостаткам товарно-материальных ценностей, обнаруженным при приемке; задолженность по государственным заказам, федеральным программам за поставленные товары, работы и услуги, а также штрафы, пени и неустойки, признанные должником, или по которым получены решения суда (арбитражного суда) или другого органа, имеющего в соответствии с законодательством Российской Федерации право на принятие решения об их взыскании, и отнесенные на финансовые результаты организации.

### УРОВЕНЬ ЖИЗНИ НАСЕЛЕНИЯ

Расчет показателей **денежных доходов и расходов населения** производится в соответствии с Методологическими положениями по расчету показателей денежных доходов и расходов населения, утвержденными приказом Росстата от 02.07.2014 № 465 с изменениями от 20.11.2018. Информация публикуется ежеквартально в соответствии с распоряжением Правительства Российской Федерации от 20.03.2019 № 469-р (публикуется в докладах № 1, 4, 7, 10).

**Данные о денежных доходах и расходах населения** формируются на основе официальной статистической информации о произведенных выплатах денежных средств населению и полученных от населения денежных средствах с использованием данных регулярной статистической отчетности хозяйствующих субъектов, органов государственного управления и финансовых учреждений, а также с использованием системы дооценок объемов доходов и расходов населения в неформальном секторе экономики. При отсутствии ряда показателей в необходимые сроки (это касается в основном банковских данных) производится их оценка.

При публикации объема денежных доходов и расходов населения за отчетный период производится уточнение предварительных показателей за предыдущий период. Пересмотр квартальных данных осуществляется по итогам разработки годового баланса денежных доходов и расходов населения.

**Денежные доходы населения** включают доходы лиц, работающих по найму; доходы от самостоятельной занятости (доходов от предпринимательской деятельности и другой производственной деятельности); социальные выплаты (пенсии, пособия, стипендии и другие выплаты); доходы от собственности (дивиденды, проценты, начисленные по денежным средствам на банковских счетах физических лиц в кредитных организациях; выплата доходов по государственным и другим ценным бумагам; инвестиционный доход (доход от собственности держателей полисов); прочие денежные поступления.

**Среднедушевые денежные доходы** исчисляются делением общей суммы денежных доходов на численность постоянного населения.

**Реальные денежные доходы** - относительный показатель, характеризующий динамику денежных доходов населения по сравнению с изменением цен на товары и услуги и исчисленный путем деления индекса номинального размера денежных доходов населения (т.е. фактически сложившегося в отчетном периоде) на индекс потребительских цен за соответствующий временной период.

**Реальные располагаемые денежные доходы** - относительный показатель, характеризующий динамику располагаемых денежных доходов населения (денежные доходы за вычетом обязательных платежей) по сравнению с изменением цен на товары и услуги и исчисленный путем деления индекса номинального размера располагаемых денежных доходов населения (т.е. фактически сложившегося в отчетном периоде) на индекс потребительских цен за соответствующий временной период.

**Денежные расходы населения** - включают расходы на покупку товаров и оплату услуг, платежи за товары (работы, услуги) зарубежным поставщикам за безналичный и наличный расчет, включая сальдо трансграничной Интернет-торговли; расходы на оплату

## **ТОМСКАЯ ОБЛАСТЬ**

обязательных платежей и разнообразных взносов; прочие расходы населения.

**Величина прожиточного минимума** в соответствии с Федеральным законом от 24 октября 1997г. № 134-ФЗ "О прожиточном минимуме в Российской Федерации" представляет собой стоимостную оценку потребительской корзины, а также обязательные платежи и сборы.

Величина прожиточного минимума определяется ежеквартально и устанавливается Правительством Российской Федерации - в целом по Российской Федерации; в порядке, установленном законами субъектов Российской Федерации, - в субъектах Российской Федерации.

Расчет величины прожиточного минимума соответствует порядку, введенному с 2013г. Федеральным законом от 3 декабря 2012г. № 233-ФЗ "О внесении изменений в Федеральный закон "О прожиточном минимуме в Российской Федерации". Согласно основным положениям указанного закона в составе потребительской корзины определяются: продукты питания - в натуральных показателях, непродовольственные товары и услуги - в соотношении со стоимостью продуктов питания (в объеме по 50% от стоимости продуктов питания).

Расчет стоимости потребительской корзины осуществляется согласно методическим рекомендациям по определению потребительской корзины для основных социально-демографических групп населения в субъектах Российской Федерации, утвержденным постановлением Правительства Российской Федерации от 28 января 2013г. № 54.

**Среднемесячная номинальная заработная плата** работников организаций исчисляется делением фонда начисленной заработной платы работников на среднесписочную численность работников и на количество месяцев в периоде.

**В фонд заработной платы** включаются начисленные суммы в денежной и неденежной формах за отработанное и неотработанное время, доплаты и надбавки, премии и единовременные поощрения, компенсационные выплаты, связанные с режимом работы и условиями труда, а также оплата питания и проживания, имеющая систематический характер. Темпы роста (снижения) среднемесячной номинальной заработной платы рассчитываются по сопоставимой совокупности организаций отчетного и предыдущих периодов.

**Реальная заработная плата** характеризует покупательную способность заработной платы в отчетном периоде в связи с изменением цен на потребительские товары и услуги по сравнению с базисным периодом. Для этого рассчитывается индекс реальной заработной платы путем деления индекса номинальной заработной платы на индекс потребительских цен за один и тот же временной период.

Оценка среднемесячной заработной платы за текущий период производится расчетным путем на основании отчетных данных предыдущего периода, динамического ряда темпов изменения данных соответствующего периода в предыдущие годы. При получении отчетных данных ранее опубликованные оценочные данные о среднемесячной заработной плате корректируются.

**Просроченной задолженностью по заработной плате** считаются фактически начисленные работникам суммы заработной платы, но не выплаченные в срок, установленный коллективным договором или договором на расчетно-кассовое обслуживание, заключенным с банком. Число дней задержки считается, начиная со следующего дня после истечения этого срока.

С февраля 2017г. данные разрабатываются в соответствии с ОКВЭД2 по следующим видам экономической деятельности: растениеводство и животноводство, охота и предоставление соответствующих услуг в этих областях; лесозаготовки; рыболовство и рыбоводство; добыча полезных ископаемых; обрабатывающая промышленность; обеспечение электрической энергией, газом и паром; кондиционирование воздуха; водоснабжение; водоотве-

## МЕТОДОЛОГИЧЕСКИЕ ПОЯСНЕНИЯ

дение, организация сбора и утилизации отходов, деятельность по ликвидации загрязнений; строительство; транспорт; управление недвижимым имуществом за вознаграждение и на договорной основе; научные исследования и разработки; образование; деятельность в области здравоохранения и социальных услуг; деятельность в области культуры, искусства, отдыха и развлечений, теле- и радиовещания.

**Средний размер назначенных пенсий** определяется делением общей суммы назначенных пенсий на численность пенсионеров (по данным Пенсионного фонда Томской области).

**Реальный размер назначенных пенсий** рассчитывается путем корректировки среднего размера назначенных пенсий на индекс потребительских цен за соответствующий временной период.

Информация о социальной защите населения публикуется в докладах №1,4,7,10.

**Субсидии на оплату жилого помещения и коммунальных услуг** являются адресным видом социальной помощи и предоставляются гражданам органами государственной власти субъектов Российской Федерации и органами местного самоуправления в случае, если их расходы на оплату жилого помещения и коммунальных услуг, рассчитанные исходя из размера регионального стандарта нормативной площади жилого помещения, используемой для расчета субсидий, и размера регионального стандарта стоимости жилищно-коммунальных услуг, превышают величину, соответствующую максимально допустимой доле расходов граждан на оплату жилого помещения и коммунальных услуг в совокупном доходе семьи.

### ЗАНЯТОСТЬ И БЕЗРАБОТИЦА

**Численность рабочей силы** - лица в возрасте 15 лет и старше, которые в рассматриваемый период (обследуемую неделю) считаются занятыми или безработными.

**Занятые** - лица в возрасте 15 лет и старше, которые в обследуемую неделю выполняли любую деятельность (хотя бы один час в неделю), связанную с производством товаров или оказанием услуг за плату или прибыль. В численность занятых включаются также лица, временно отсутствовавшие на рабочем месте в течение короткого промежутка времени и сохранившие связь с рабочим местом во время отсутствия.

К **безработным** (в соответствии со стандартами Международной Организации Труда - МОТ) относятся лица в возрасте 15 лет и старше, которые в рассматриваемый период удовлетворяли одновременно следующим критериям: а) не имели работы (доходного занятия); б) занимались поиском работы в течение четырех недель, предшествующих обследуемой неделе, т.е. обращались в государственную или коммерческую службы занятости, использовали или помещали объявления в СМИ и Интернете, непосредственно обращались к администрации организации или работодателю, использовали личные связи или предпринимали шаги к организации собственного дела (поиск земли, зданий, машин и оборудования, сырья, финансовых ресурсов, обращение за разрешениями, лицензиями и т.п.); в) были готовы приступить к работе в течение обследуемой недели. Обучающиеся в образовательных учреждениях, пенсионеры и инвалиды учитывались в качестве безработных, если они не имели работы, занимались поиском работы и были готовы приступить к ней.

Информация о численности рабочей силы, занятых и общей численности безработных (применительно к стандартам МОТ) подготавливается по материалам выборочных обследований рабочей силы (обследований населения по проблемам занятости) с ежемесячной периодичностью (по состоянию на вторую неделю). Обследование проводится во всех субъектах Российской Федерации на основе выборочного метода наблюдения с последующим распространением итогов на всю численность населения обследуемого возраста.

**Безработные, зарегистрированные в государственных учреждениях службы занятости населения**, - трудоспособные граждане, не имеющие работы и заработка (тру-

## **ТОМСКАЯ ОБЛАСТЬ**

дового дохода), проживающие на территории Российской Федерации, зарегистрированные в государственных учреждениях службы занятости населения по месту жительства в целях поиска подходящей работы, ищущие работу и готовые приступить к ней. Информация о численности безработных, получивших официальный статус в государственных учреждениях службы занятости населения, разрабатывается Департаментом труда и занятости населения Томской области.

**Уровень безработицы** - отношение численности безработных к численности рабочей силы (занятых и безработных), рассчитанное в процентах.

**Уровень зарегистрированной безработицы** - отношение численности безработных, зарегистрированных в государственных учреждениях службы занятости населения, к численности рабочей силы, в процентах. Расчет производится по данным Департаментом труда и занятости населения Томской области.

**Число замещенных рабочих мест** в организациях определяется как суммарное количество среднесписочной численности работников, средней численности внешних совместителей и средней численности работников, выполнявших работы по договорам гражданско-правового характера. Число замещенных рабочих мест определяется без учета внутреннего совместительства.

**Численность требуемых работников на вакантные рабочие места** - количество работников, которых предполагается принять на вакантные рабочие места.

**Нагрузка незанятого населения на 100 заявленных вакансий** рассчитывается как отношение численности лиц, не занятых трудовой деятельностью, состоящих на учете в государственных учреждениях службы занятости населения, к 100 вакансиям, сообщенным работодателями в эти учреждения.

**Заявленная работодателями потребность в работниках** - число вакансий (требуемых работников), сообщенных работодателями в государственные учреждения службы занятости населения.

## **ДЕМОГРАФИЯ**

**Естественное движение населения** - обобщенное название совокупности рождений и смертей, изменяющих численность населения так называемым естественным путем. К естественному движению населения относят также браки и разводы, хотя они не меняют численность населения, но учитываются в том же порядке, что и рождения и смерти.

Сведения о **рождениях, смертях, браках, разводах** получают на основании статистической разработки данных, содержащихся в записях актов о рождении, смерти, заключении и расторжении брака, составляемых органами записи актов гражданского состояния (далее ЗАГС). В число родившихся включены только родившиеся живыми.

Предварительные (помесячные) данные разрабатываются по дате регистрации события в органах ЗАГС без учета окончательных медицинских свидетельств о смерти. Годовые данные разрабатываются по дате свершения события с учетом запоздалой регистрации и окончательных медицинских свидетельств о смерти.

Источником информации о **причинах смерти** являются записи в медицинских свидетельствах о смерти, составляемых врачом относительно заболевания, несчастного случая, убийства, самоубийства и другого внешнего воздействия, послужившего причиной смерти, а также записи актов о смерти.

С 1 января 2011г. разработка записей актов о смерти по причинам производится применительно к Краткой номенклатуре причин смерти 2010, основанной на Международной статистической классификации болезней и проблем, связанных со здоровьем, X пересмотра (1989г.).

## **МЕТОДОЛОГИЧЕСКИЕ ПОЯСНЕНИЯ**

В соответствии со статьей 13.1 Федерального закона "Об актах гражданского состояния" от 15.11.1997 № 143-ФЗ с 1 октября 2018г. был введен в действие Единый государственный реестр записей актов гражданского состояния (ЕГР ЗАГС). Согласно статье 13.2 указанного Федерального закона Росстат с 1 октября 2018г. получает сведения о государственной регистрации рождений, смертей, заключения и расторжения браков из данного реестра.

### **Коэффициенты естественного движения населения**

**Общие коэффициенты рождаемости и смертности** - отношение соответственно числа родившихся (живыми) и числа умерших к среднегодовой численности населения. Исчисляются на 1000 человек населения.

**Коэффициент естественного прироста** - разность общих коэффициентов рождаемости и смертности.

**Общие коэффициенты брачности и разводимости** - отношение числа зарегистрированных браков и разводов к среднегодовой численности населения. Исчисляются на 1000 человек населения.

**Коэффициенты смертности по причинам смерти** - отношение числа умерших от указанных причин смерти к среднегодовой численности населения. Исчисляются на 100000 человек населения.

**Коэффициент младенческой смертности** исчисляется как сумма двух составляющих, первая из которых - отношение числа умерших в возрасте до одного года из поколения родившихся в том году, для которого вычисляется коэффициент, к общему числу родившихся в том же году; а вторая - отношение числа умерших в возрасте до одного года из поколения родившихся в предыдущем году, к общему числу родившихся в предыдущем году. Исчисляется на 1000 родившихся живыми.

Все коэффициенты приведены в пересчете на год.

### **МИГРАЦИЯ**

Данные о **миграции** получены в результате разработки поступающих от территориальных органов Министерства внутренних дел Российской Федерации форм федерального статистического наблюдения (с 2019 г.), которые составляются при регистрации и снятии с регистрационного учета населения по месту жительства и при регистрации по месту пребывания на срок 9 месяцев и более. Формирование числа выбывших осуществляется автоматически в процессе электронной обработки данных о миграции населения при перемещениях в пределах Российской Федерации, а также по истечении срока пребывания у мигрантов независимо от места прежнего жительства.

Сведения о **вынужденных переселенцах, беженцах и лицах, получивших временное убежище** приведены по данным УМВД России по Томской области в отношении лиц, официально получивших этот статус в ее региональных подразделениях.

# **СОЦИАЛЬНО - ЭКОНОМИЧЕСКОЕ ПОЛОЖЕНИЕ ТОМСКОЙ ОБЛАСТИ**

Выпуск 11  
Доклад

Выпуск подготовил отдел сводных статистических работ и общественных связей  
совместно с отделами  
Территориального органа Федеральной службы государственной  
статистики по Томской области

тел. 52 71 90

Томск, 10 января 2023, Тираж 24 экз.

Отпечатано в отделе информационно-статистических услуг Томскстата  
634050 г.Томск, ул.Гагарина, 56